

広報 なかの

平成17年

8

No.5

目次 CONTENTS

- みんなで取り組んで環境を守ろう! 2 ~ 5
- 中野市合同金婚式のご案内 6
- 平成16年度農業生産額 7
- 上・下水道フェスティバル 8
- 児童手当の現況届お忘れなく! 9
- まちのできごと写真館 10
- みんなのひろば 12
- お知らせ 14
- 健康だよ! 18
- 虹の仲間 1 ~ 4
- 文化なかの 1 ~ 6



第1回中野シヨンシヨンまつり

みんなで取り組んで 環境を守ろう！

白色発泡トレーの分別収集を10月1日から開始

平成9年4月からの容器包装リサイクル法の施行に伴い、市では、平成9年11月から紙パック及びペットボトルを、また、平成12年4月からビン（4種類）及びダンボールの、それぞれ分別収集を始めました。

プラスチック類については、ペットボトルのみの分別収集を行っていましたが、より一層のごみの減量化や資源の有効利用を目的として、白色発泡トレーの分別収集を、10月1日から開始いたします。

白色発泡トレー分別例

分別収集できないトレー（可燃ゴミへ）



色や模様がついた発泡トレー



発泡スチロール製でないトレーや、納豆のパック

収集できる白色発泡トレー



白色発泡トレー の分別収集に ご協力願います

対象品

白色の発泡スチロール製トレーが収集対象となります。色付きの物や発泡スチロール製でないトレーは、対象外となります。また、納豆のトレーについても対象外となります。分別には、お間違えのないようお願いいたします。（右ページの写真の分別例を参照ください）

収集した白色発泡トレー の利用方法

収集した白色発泡トレーは、財団法人日本容器包装リサイクル協会（指定法人）を通じて、再商品化の原料として利用されます。

トレーの 食料品販売店等での 店頭回収について

トレーをスーパーなど食料品販売店等で回収に出されている方は、今までもあり、お店に出していただいていた結構です。その場合のトレーの種類は、お店の回収方法に従ってください。

収集日及び収集場所

月一回、今まで収集している資源物（ビンやペットボトルなど）と同じ収集日及び回収場所で回収いたします。

白色発泡トレーの 出し方

トレーについている汚れなどをよく落とし、各収集場所に用意されるナイロン袋に出してください。

ごみ 減量化 委員会 発足

一般公募や団体推薦により、中野市で発生する可燃ごみ、資源ごみ、埋立ごみの総量を減らし、特に可燃ごみにおいては分別を徹底し、リサイクル率を向上させる目的で、中野市ごみ減量化委員会を発足しました。

委員の任期は三年で、ごみの減量化に関する、計画及び実践などの活動をお願いすることとしております。委員の皆さんは、次の十三名です。

（一般公募）

- 小林 眞一（中野）
- 高橋 喜造（中野）
- 荒井 松江（東山）
- 宮沢 信行（新保）
- 小林 優子（間山）
- （各種団体代表）
- 宮下 順行（中野市農業協同組合）
- 佐藤 礼子（中野市連合婦人会）



中野市ごみ減量化委員会が行われています
（7月21日に開催された第5回の模様）

- 児玉 至朗（中野市商店会連合会）
- 寺島 進（中野ライオンズクラブ）
- 市村 清二（中野市食堂組合）
- 松野 富子（旧豊田村消費者の会）
- 小田切裕治（市内小売店）
- 渡辺 敏明（市内小売店）

今までに、中野市廃棄物処理計画についての検討や各委員からの減量化に対する提案、小委員会を設けての細部の検討など、五回の委員会を開催し、いろいろな意見を持ち合いながら議論を重ね、検討をしていただいております。

この委員会で検討を重ねて出された計画は、今後の中野市環境審議会での検討資料といたします。ぜひ、市民の皆さん一人ひとりが、ごみの減量に取り組んでいただくとともに、循環型社会の構築にご協力いただきますよう、お願いいたします。

やめよう

ごみの不法投棄 違法な野外焼却

市内の不法投棄・野外焼却などの苦情件数は、年々増加の一途をたどっています。

平成十五年度に百三十五件であったものが、平成十六年度は百八十九件のほりまりました。(旧中野市・旧豊田村の合計)

不法投棄される主なものは、家電四品目(テレビ・冷蔵庫・洗濯機・エアコン)が二十九個、廃タイヤが八十九本、自転車十台などとなっています。また、違法な野外焼却についても、平成十六年度は二十一件の通報がありました。

焼却している方は気軽な気持ちで行っている、周りの方には多大な迷惑をかけているのが実情です。

野外焼却は、農林業を営むためにやむを得ないものとして行われるリンゴの枝などの焼却、「どんど焼き」などの地域での行事以外は禁止されています。

不法投棄や野外焼却は違法行為であり、犯罪です。また、自然環境や生活環境への悪影響も懸念されます。「一人ひとりの心掛け」でゼロにできる問題ですので、不法投棄と野外焼却は絶対にやめましょう。

中野市における不法投棄等の通報件数

年度	平成16年度(旧中野市・旧豊田村の計)
不法投棄	77件(うち中野市環境公害防止指導員からの通報18件、各衛生自治会組織からの通報9件)
違法な野外焼却(大気汚染)	21件(うち中野市環境公害防止指導員からの通報1件、各衛生自治会組織からの通報0件)
その他(水質汚濁、騒音、振動、悪臭など)	91件(うち中野市環境公害防止指導員からの通報1件、各衛生自治会組織からの通報1件)
合計	189件(うち中野市環境公害防止指導員からの通報20件、各衛生自治会組織からの通報10件)

年度	平成17年度(6月末現在)
不法投棄	27件(うち中野市環境公害防止指導員からの通報9件、各衛生自治会組織からの通報2件)
違法な野外焼却(大気汚染)	10件(うち中野市環境公害防止指導員からの通報1件、各衛生自治会組織からの通報0件)
その他(水質汚濁、騒音、振動、悪臭など)	23件(うち中野市環境公害防止指導員からの通報1件、各衛生自治会組織からの通報0件)
合計	60件(うち中野市環境公害防止指導員からの通報11件、各衛生自治会組織からの通報2件)

不法投棄の刑罰
5年以下の懲役若しくは1,000万円以下の罰金、またはこの併科(法人等の場合は1億円以下の罰金)

違法な野外焼却の刑罰
3年以下の懲役若しくは300万円以下の罰金、またはこの併科

ポイ捨て防止看板の図案募集

市では、幹線道路での空き缶等のポイ捨てを未然に防ぐため、防止用の看板を設置していますが、近年、老朽化により色あせ等が進んでいきます。

そこで、市内の小・中学生を対象に、新たな図案を募集し、看板に設置いたします。

生活環境を自分たちの手で守るために、積極的なご応募をお待ちしています。

募集要項

- ・ 小学校高学年の部(四、六年生)
- ・ 中学生の部
- ・ 用紙の大きさ B3判(通常の画用紙)
- ・ 用紙方向は必ず縦置きにしてください。
- ・ カラーは七色程度とし、デザインはわかりやすいものにしてください。

表彰 区分ごとに最優秀賞一点、優秀賞二点(最優秀作品は環境啓発看板の図案とし、長尺A4サイズへ設置)

表彰方法 十月に開催予定の環境衛生に関する講演会で表彰を行う予定です。

募集の締め切り 平成十七年九月十六日(金)

留意事項 作品の裏面には、学校名、学年、クラス、氏名(ふりがな)を記入してください。

作品の下端に「中野市」が印刷されますので、下端への文字及びデザインの配置はご遠慮ください。

入賞作品の著作権は中野市に属するものとし、作品は看板作成後、返却いたします。

応募・問い合わせ先 市役所環境課衛生係(☎22-2111 内線245)

これらを見つけたときは……

ごみの不法投棄や違法な野外焼却を見つけた時は、市役所環境課(☎22-2111 内線245)、豊田支所市民環境課(☎38-3111内線151)または北信地方事務所生活環境課(☎22-3111)、中野警察署生活安全・刑事課(☎26-0110)にご連絡ください。

なお、休日・夜間などで直接連絡が取れない場合は、県の不法投棄ホットライン(ごみの110番) ごみをみはろう フリーダイヤル(0120-530-386)にご連絡ください。



たくさんのごみが見つけられ、不法投棄されていました。

アスベストに関する 相談窓口を設置しました

市では現在、市が所有する施設のアスベスト使用調査を行っております。また、左表の相談窓口も設置しておりますので、ご心配な点がございましたら、お問い合わせください。

市の相談窓口	中野市役所 (☎22-2111)	豊田支所 (☎38-3111)
アスベストに関する一般的な相談、処分方法について	環境課 (内線247、245)	市民環境課 (内線150)
健康に関する相談	保健課 (内線242)	保健福祉課 (内線146)
建物・建材に関する相談	都市計画課 (内線273)	建設課 (内線134)
アスベスト問題に便乗した訪問販売によるリフォーム工事等	市民課 (内線238)	市民環境課 (内線150)

県の相談窓口	
健康に関する相談	北信保健所保健予防課 (☎0269-62-6311)
建物・建材に関する相談	北信地方事務所建築課 (☎23-0220)
アスベスト検査に関する相談、産業廃棄物等について	北信地方事務所生活環境課 (☎23-0202)

上記の健康に関する相談窓口にお問い合わせのうえ、不安のある方や症状のある方は、次の医療機関で受診してください。

- 北信総合病院(☎22-2151)
- 飯山赤十字病院(☎0269-62-4195)

犬の飼主の皆様へ フン害を防止しよう!

最近、道路などに犬のフンが放置される“フン害”の苦情が多く寄せられています。犬のフンの放置は、非常に不衛生であり、また、知らず知らずのうちに踏んでしまうなど、近隣の方々に多大な迷惑をかけてしまいます。フン害は、飼主の皆さんの心づかい一つで解決できます。犬の散歩時には、必ずフン回収グッズを持ち歩き、責任をもってフンの後始末をしましょう。



アスベスト(石綿)とは、繊維状の酸塩鉱物であり、昭和三十年頃から保温断熱材などに使用されてきました。その後、じん肺、悪性中皮腫の要因や肺がんの可能性が指摘され、昭和五十年に吹き付けが原則禁止となり、以降段階的に使用が規制され、今年七月に全面使用禁止の方針が国から示されました。

千曲川水辺・里山環境保全対策事業について

新しい中野市の中心部を流れる千曲川及びその周辺には、次世代に引き継ぐべき貴重な自然資源や美しい景観が数多く残されています。

この事業は、千曲川にスポーツを愛で、市民、事業者、行政の協働活動により、高山、斑尾山と並べて、市民が自然と触れ合うことのできる千曲川及びその周辺の里山を保護し、保全するための事業です。

「千曲川及びその周辺の里山の写真」を募集します

応募方法等の詳細は、今月号の折り込みチラシをご覧ください。ご応募ください。

その他にもいろいろなお事業を行います

各区の自然自慢(身近な生き物)調査(各区長さんへ依頼)

自然環境調査(小学校へ依頼)

自然観察会(野鳥等の観察会を十月・十一月ごろに開催予定)

廃棄物施設の施設見学など



科野小学校の児童が自然環境調査を行いました(7月22日・平成橋周辺)

問い合わせ先 市役所環境課環境係(☎22-2111 内線247)

中野市合同金婚式の案内

本年度の合同金婚式を、九月二十七日(火)午前十時より「アップルシティーなかの」において、開催することになりました。

既に申込受付を始めておりますが、合同金婚式への申し込みをされましたでしょうか。これから申し込みをされるご夫婦は、八月十二日(金)までに、下記の申込受付先へ申し込みください。

なお、申込用紙は申込受付先に備えてあります。

申し込みのありましたご夫婦へは、後日、開催案内および出欠確認の通知を送付いたします。

申込受付先
市役所高齢者福祉課保健福祉係
(☎) 2111 内線 297
豊田支所保健福祉課福祉係
(☎) 3111 内線 143

今年も国勢調査の年です。

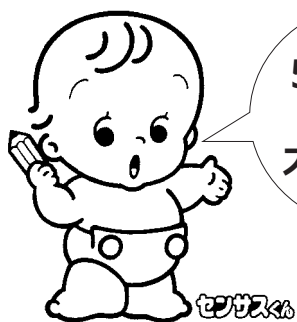

5年一度の大イベント

住民登録とは関係なく、十月一日現在、ふだん住んでいる場所で、調査票に記入していただきます。

国勢調査は日本に住んでいるすべての人が対象となり、回答が義務づけられています。

調査員が皆さんのお宅へ、調査票の配布・受け取りにうかがいます。

国勢調査は、未来の羅針盤として、私たちの生活にいかされます。

国勢調査員をはじめとする調査関係者には、守秘義務があり、調査内容の秘密は保護されます。



平成17年10月1日(土)

総務省統計局 <http://www.stat.go.jp/> 長野県

いざというときに備えて

総合防災訓練を実施します



昨年実施された総合防災訓練の様相

訓練を実施します。

各ご家庭や事業所などでもいざというときのために訓練への参加をお願いします。

期日 九月一日(木)
時間 午前九時から十一時三十分まで

会場 中野小学校校庭

内容 初期消火訓練、応急救護訓練、避難訓練など

その他 駐車場が少ないため会場への自動車での参加はご遠慮ください。

また、訓練で消防自動車などがサイレンを鳴らしますが火災と間違わないようお願いいたします。

問い合わせ先
市役所庶務課防災係 (☎) 2111 内線 210



平成16年度 農業生産額

前年度比 96%の

204億5,051万円

農業生産額の内訳 農家戸数2970戸 単位:万円

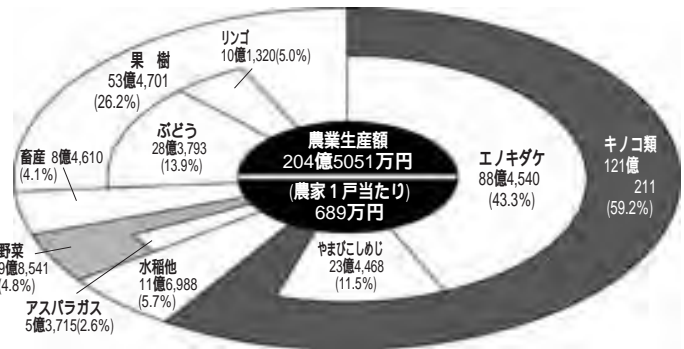

中野市合併記念交流事業

2005中野市民音楽祭

市民音楽祭は、晋平先生や辰之先生の業績をしのび、市民の皆さんに音楽のすばらしさ、また、地域の音楽文化の向上を目的に、今年も、中野市合併記念交流事業として開催します。

当日は、二十一団体の皆さんによる合唱や演奏があり、多くの皆さんのご来場をお待ちしています。

期日 八月二十七日(土)
時間 午後一時開演
会場 中野市民会館ホール
入場料 無料



平成十六年度の中野、豊田地域の農業生産額(中野市・豊田村で集計したもの)は、相次ぐ台風で被害を受けていました。特に十月に襲来した台風二十三号、また新潟県中越地震、一月の集中降雪など、平年に比べ農作物災害が多くなり、前年比九十五・七割の二百四億五千五百一十万円減りました。農業生産額は、近年減少しており、農業をとりまく情勢は大変厳しいものとなっております。

主な作物の概要は次のとおりです。

キノコ類

エノキダケは、生産戸数が減少した影響で、生産量は前年を下回ったものの、単価が前年並みであったため、生産額は前年比九十五・八割を維持しました。やまびしめじは生産量が増加したものの、単価により生産額はほぼ前年並みでした。なめこは、生産基盤及び生産量が減少しているうえ、きのこ類全体の競合による価格低下の影響により、生産額は減少しました。

前年比七十五・五割の十億千三百万円でした。

ブドウとモモは、昨年の生産基盤をほぼ維持しています。が、生産量については、気象災害や春先の低温、長雨により減少しました。価格については、ブドウ、モモ、プラムで生産量の減を背景として高値となりました。また、リンゴの代替作物としてのサクランボ・ブルーベリーなどが関係事業とあいまって、生産の拡大が進んでいますが、果樹全体の生産額は前年比八十九・九割

五十三億円余と減少しました。

野菜

アスパラガスは、栽培面積の減少に加え、春先の遅霜の影響などで収量を大幅に減らし、生産額も前年より減少して、前年比八十・五割の五億三千七百一十万円でした。

他の野菜は、自家消費的なものは減少傾向にありますが、新たな需要に応じ、ハウスリ

スの減収が影響し、前年比九十七・七割の約九億八千万円余りでした。

水稲類

災害時を除き、比較的天候が良好だったため、作況は平年並みで、生産量は二千九百七十六トンでしたが、単価が下落したため、生産額は減少しました。

果樹

リンゴは本年も栽培面積が減少し、生産量も相次ぐ気象災害により減少し、生産額は

新たな需要に応じ、ハウスリ

入事業によるきゅうり・トマトなどの野菜類を中心に、やや生産が拡大されました。

全体の生産額は、アスパラガ

シャクヤクは生産戸数の減少により、生産額が減少し、前年比九十七・七割の千五百八十八万円でした。

花き類

シャクヤクは生産戸数の減少により、生産額が減少し、前年比九十七・七割の千五百八十八万円でした。

中野市合併記念交流イベント

上下水道フェスティバル



堆肥(おすみちゃん・未士利)の無料頒布もあります



昨年のフェスティバルの様

「水を大切に」をテーマに、中野市合併記念交流イベント 上下水道フェスティバルを開催します。

市民の皆さんに、上下水道への理解と関心を深めていただくため、様々な企画を用意しました。

また、家族で楽しめるコーナーもありますので、ご家族そろっておでかけください。

期日 八月二十八日(日)

時間 午前十時から午後三時

会場 中野浄化管理センター

内容の一部紹介

施設見学

水道水源についての展示、上下水道器具展示、上下水道何でも相談

無料コーナー

風船、焼きそば、ポップコーン、かき氷、ヨーヨー風船など

中野市合併記念交流イベント

中山晋平 高野辰之 両記念館で

サマーコンサート開催



出演者

【なにわ】(大阪府在住のA・カペラ男声合唱団)

【コール・ウィンス】(兵庫県在住の女声合唱団)

【阪神ワイヤーズ】(「なにわ」「コール・ウィンス」両合唱団による混声合唱団)

入館料 コンサート開演時間帯は無料

熟年男性の重厚でホツトナハーモニー「なにわ」や「阪神ワイヤーズ」による混声合唱の素敵な歌声をお楽しみください。

高野辰之記念館 ムシカ・アレグレコンサート

期日 八月二十八日(日)

時間 午後一時三十分から

会場 高野辰之記念館

出演者

国立音楽大学生

東京学芸大学生

国立音楽大学付属高校生

荒井雅至先生

入館料 終日無料

長野市出身の荒井雅之先生と門下生の皆さんによる、若さあふれる演奏をお楽しみください。

問い合わせ先

中山晋平記念館 (☎ 7050)

高野辰之記念館 (☎ 3070)

例年行われている両記念館のサマーコンサートについて、中山晋平記念館では、八月二十日(土)、高野辰之記念館では、八月二十八日(日)に中野市合併記念交流イベントとして開催されます。

どちらのコンサートも中山晋平先生、高野辰之先生の作品を中心に行われます。

八月下旬の週末は、両記念館に足を運んでいただき、優雅なひと時を過ごしてみたいかがですか。

中山晋平記念館 サマーコンサート

期日 八月二十日(土)

時間 午後二時三十分から

会場 中山晋平記念館 第一展示室

市民課から

交通安全に関してのお知らせ

南宮中学東の交差点は、市内で二箇所目のスクランブル交差点となっています。歩行者横断中は全ての車両がストップとなります。

まだ、十分に理解をされていない運転者も見受けられますので、信号機に従って十分に注意をして通行してください。

また、この時期は、夏本番となり、樹木も一段と生長していますが、交通安全設備(信号機・道路標識・カーブミラー等)の視界を



児童手当の現況届お忘れなく!



児童手当を受けている方は、現況届を提出していただく必要があります。この届は毎年六月一日の状況を確認し、引き続き受ける要件があるかどうかを判定するためのものです。このため、提出いただかないと、六月分以降の手当を受けられなくなります。

該当する方には、五月下旬に現況届の用紙を送付してありますが、まだ提出をされていない方は、至急提出していただきますようお願いいたします。

所得制限について

児童手当は、所得額が一定以上を超えると受給することができせん。しかし、前年度受給できなかった方で、収入の状況(前年より収入が

が多く生産されています。

「売れ農」情報局



真夏の太陽からの贈り物

『プラム』は夏の果物です。スモモとも呼ばれ、栽培は古く、その当時は『須毛タ』と書いたそうです。

中野市では多くの品種が栽培され、主に太陽・大石早生・ソルダム・秋姫などが多く生産されています。

完熟すると皮が真っ赤になる「大石早生」は、七月上旬が最盛期で、甘味と酸味のバランスが良い品種です。

七月下旬に収穫される「ソルダム」は、果肉が深い赤色なのが特徴で、味は濃厚でジューシーな人気品種です。

大玉で八月下旬、九月上旬に収穫される「太陽」は、皮が鮮紅色で果肉が白く、日持ちが良い品種です。

九月中旬に収穫される「秋姫」は、果肉が黄色で多汁、甘味・酸味とも多く、味は濃厚です。

プラムの出荷時期

	6月	7月	8月	9月
大石早生	→	→		
紅りょうぜん	→	→		
ソルダム			→	
太陽				→
秋姫				→

プラムは「食べ過ぎてもお腹をこわさない」と言われ、便秘がちな人には嬉しい整腸作用があります。

みずみずしい「真夏の醒醐味 プラム」をぜひ味わってみてください。

成年後見制度ってなに?

認知症の高齢者を悪徳商法から守ろう

成年後見制度は、判断能力が不十分な方が、財産侵害を受けたり、人間としての尊厳が損なわれることのないよう、法律面や生活面で支援する身近な制度で平成十二年に創設されました。

最近、高齢者を狙った悪質な商法が増えています。認知症の高齢者が業者に高額な住宅のリフォームを繰り返されて全財産を失うという事件は、まだ記憶に新しいところです。

成年後見制度で後見人が選任されていけば、たとえ本人が悪質な業者と不利益な契約を結んだ場合でも、取り消すことが可能になります。

成年後見制度には、「法定後見制度」と「任意後見制度」の2種類があります。

法定後見制度

判断能力が不十分な場合、本人・配偶者・親族等が申し立てを行い、家庭裁判所が事情を考慮した上でふさわしい人を後見人として選任します。

任意後見制度

判断能力が不十分になる前に、自分の権利を守り財産管

理をしてくれる任意後見人を選んでおき、認知症などにより判断能力を失った場合に備える制度です。この制度は判断能力が不十分になる前から利用できるため、今のうちから今後のあり方を含めて、家族で話し合っておくこともよいでしょう。

市では成年後見制度利用支援事業として、重度の認知症高齢者で二親等以内に親族が無く、申し立てに要する経費及び成年後見の報酬の支払いが困難と認められる方に対し、市長が本人に代わり家庭裁判所に審判の申し立てをし、経費等について支援しています。

成年後見制度の相談は、家庭裁判所等で受け付けますが、まずはお問い合わせください。

問い合わせ先

市役所高齢者福祉課保健福祉係 (☎ 2111 内線 297)

豊田支所保健福祉課福祉係 (☎ 3111 内線 143)

まちのできごと 写真館

練習の成果を発揮しました



豊井小学校 夏の音楽会

7月2日、市内の小学校では最初の音楽会が、豊井小学校で開催されました。

児童の皆さんは、この日のために一生懸命練習してきた合唱・合奏を発表しました。

合唱では、1つのストーリーになっている演劇や語りのある発表もあり、また、高学年の合奏は、迫力が増して、会場全体に歌声や楽器の音色が響き渡っていました。

交通安全についての啓発を行いました



やまびこ運動交通指導所開設

夏の交通安全やまびこ運動初日の7月25日、アップルシティなかの前の国道において、県下一斉街頭指導が実施されました。

今回は、スローガンに「確かめよう 歩行者 スピード 車間距離」として、高齢者の交通事故防止、シートベルトとチャイルドシート着用の徹底、そして飲酒・夜間の交通事故防止を重点に、啓発が行われました。

啓発活動では、市内外からきた通行車両の一台一台に、チラシとうちわ、ティッシュなどが配られ、安全運転を呼びかけていました。

人権教育講座

7月14日、人権教育講座が、中央公民館講堂において開催されました。

今回は講師に、北信圏域障害者生活支援センター所長の福岡寿先生をお迎えして、「地域で暮らしはじめた知的障害者」と題して、ご講演をいただきました。講演では、先生の今日に至るまでの経過と知的障害者の自立援助についての思いを、深く語っていただきました。



これまでの経験を語る福岡先生

粗大ゴミの回収

7月3日、市内各場所で粗大ゴミの回収が行われました。

当日集まった粗大ゴミは、自転車・扇風機・炊飯器など約86トンになりました。

今回の回収において、電化製品の灯油や電池を入れたままの方が多く見受けられたそうです。

この回収は秋にも行われます。



豊田支所での回収の様



生徒たちに語りかける水谷修先生

夜回り先生講演会

7月4日、市内の4中学校で夜回り先生と呼ばれている水谷修先生の「いのちを学ぶ講演会」を開催しました。

講師の水谷修先生は、教師生活のほとんどを少年の非行・薬物問題に捧げ、「夜回り」と呼ばれる深夜パトロールを行いながら若者の更生にご尽力されています。

講演は、水谷先生自身の体験から、命の尊さを深く考えさせられるもので、先生は元気なあいさつや隣近所との声かけが、犯罪のない明るい社会をつくると熱く語られました。(写真：豊田中学校)



中野祇園祭

中野伝統の夏祭りである中野祇園祭が、7月16、17日の両日、市街地において開催されました。

16日の午後は、4カ町のみこしや大獅子、そして中町祇園屋台と西町おはやし子ども屋台、松川川崎踊りが各町内を一巡した後、夕方には市街地を練り歩きました。

翌17日には、若殿様に扮した4カ町の子どもたちによる馬乗り行事が行われ、各町の若殿様のりりしい姿が、市街地の沿道の人たちに披露されました。



威勢の良いみこしが祇園祭を盛り上げました



伝統ある馬乗り行事の行列が街の中を練り歩きました

今月の表紙

第1回 中野シヨンシヨンまつり

7月23日(土)、『第1回中野シヨンシヨンまつり』を、市街地において開催しました。今回は4月1日の合併に伴い、旧中野市で31回続いた『中野市民祭「シヨンシヨン」まつり』を『中野シヨンシヨンまつり』に改め、新たに第1回として行いました。

当日は、91連に約4,400人が参加。踊りの前には太鼓の演奏、休憩の間にはアトラクション、そしてフィナーレには花火も打ち上げられ、参加された方だけでなく、訪れた方にも楽しいまつりとなりました。

新婚さん

No.4



宮 秋之さん(24歳)
千春さん(25歳)
(草間)

▼出会ったきっかけは
(秋之さん) 四年前に友達の紹介で知り合いました。
(千春さん) 出会った当時は専門学校の学生で、友人を通じて知り合いました。私は千葉県出身で、二年間の遠距離恋愛を経て、結婚しました。

▼第一印象は
(秋之さん) 優しい人だと思いましたが、(千春さん) カッコいいなあ、若いのにしっかりしているなあと思いました。

▼お互いのすてきところは
(秋之さん) とても優しいところと、笑顔でいるときがすてきですね。
(千春さん) 家事でも何でも進んで協力してくれるところがいいなと感じています。

▼どんな家庭を築いていきたいですか
(秋之さん) いつでも笑顔があふれるような家庭にしたいです。千春さんの両親のように、すてきな家庭を築いていきたいと思っています。

遠距離恋愛を経て結ばれた二人 いつでも笑顔あふれる家庭を

地域を知ろう!

中野めぐり

No.④



かさぐら 笠倉区



にしえべ 西江部区・泉区



笠倉区は、毎年4月中旬に春祭、9月中旬には秋祭があります。五穀豊穡を願って行われているもので、高国濃神社で開催しています。

また、5月5日には薬師祭といって、中学生までの子ども達が大人に甘茶をふるまう行事も行われています。

西江部区では春祭りや秋祭りのほかに、10月初旬に例大祭を行っています。五穀豊穡を願った行事で、屋台を引っ張って区内を練り歩きます。また、泉区では例大祭などは行っていませんが、西江部区の皆さんと一緒に、シヨンシヨン祭りやPTAなどの行事に参加しています。



○豊田衛生センター。北信保健衛生施設組合が運営する「し尿処理施設」。昭和62年運転開始。



○薬師堂。目の神様といわれている。5月5日に薬師祭が開かれる。



○西江部公園。手づくりの公園で、6年ほど前からホタルを育てようと取り組んでいる。

○大草稲荷。西江部村を救った中野陣屋代官の業績を称えた石碑。



青木市長が講義

中野高校「郷土の時間」



7月5日、青木市長が中野高等学校のビジネス教養コース「郷土の時間」に講師として招かれました。青木市長は30人ほどの生徒を前に、「中野市の行政と産業」と題して、市の予算や基幹産業である農業、少子化対策について講義しました。

このコースでは、パソコン・簿記・英検などの資格取得を目指す一方、地域社会で活躍する方々を招いた講義の開催や、企業・農家・商店などに出向いて実習体験学習を行っています。このほかにも、同校の選択コースには、基礎学力の強化から進学力の獲得を目指した「進学コース」や、訪問介護員(ホームヘルパー)の資格が取得できる「福祉コース」があります。

また、同校では公開授業や講演会も定期的で開催しており、全校で学校改革に取り組んでいます。



平野小学校5年 山田純菜さん

「夢はバレーボール選手！」

私の夢は、バレーボール選手になることです。私は、高橋みゆき選手に憧れて、四年生の時にバレーボールチームに入りました。バレーボールをやっているうちに、一試合でも一セットとれることがすこくうれしくなってきました。だれかが失敗しても、「ドンマイ」と言ってくれて仲間を責めたりしないし、私が失敗しても「次はもう一回ね」とか「大丈夫。次だよ」とか言ってもらえるので、バレーボールが大好きです。

もし夢がかなったら、どんなボールでもセッターになりたいです。今の私のポジションはバックなので、バレーボール選手になっても、バックをやりたいです。どんなボールも怖がらないで、立ち向かっていきたいです。そして、全国せいはできたらうれしいです。

大会に出る事ができたら、まず家族に見てもらいたいです。妹もバレーボールをやっているのだから、一緒に試合に出られるといいです。



新野婦人部野菜市

代表 池田武子



今回ご紹介する「新野婦人部野菜市」は、平成五年七月から三十五名ほどが各自で持ち寄った余剰野菜の販売を始め、現在は二十名ほどで活動していますが、その一方で、夜にはコーラスの活動も行っています。販売品は新鮮な季節の旬の野菜等で、当初試験的にテントで販売をした後、土・日曜日に行うようになり、今では年中無休で販売しています。困ったこととして、以前に無人販売を行っていたら、お金を払わずに持ち帰られてしまったため、現在は当番制で販売を行っています。また、他でも同じように野菜を売る場所が増えたことも、大変な点の一つです。今後は、夢でもあるのですが、若い会員が増えて、中山晋平さんも好きだったというおやきを、この地で



加工・販売できることが理想です。代表の池田武子さんは、今月の十二、十三日に「お花市」を開催しますので、この機会にぜひ一度、私たちの店に立ち寄ってみてほしい」と話しておられました。

中野市役所
☎22-2111
FAX(広報直通)
22-2445
豊田支所
☎38-3111

平和祈念の黙とう

庶務課庶務文書係(内線211)または豊田支所庶務課庶務係(内線114)

広島、長崎への原爆投下、そして終戦から60周年を迎える終戦の日、原爆や戦争によって亡くなられた方々のために福と、世界の恒久平和を祈念するため、防災行政無線の放送により黙とうを行います。
期日 8月6日(土)午前8時15分～、9日(火)午前11時2分～、15日(月)正午～それぞれ1分間

第16回野口雨情記念賞童謡作詞コンクール作品

北茨城市教育委員会生涯学習課内第16回野口雨情記念賞童謡作詞コンクール事務局
☎0263(43)1111(内線42)

北茨城市では、日本三大童謡詩人のひとり野口雨情を称え、また童謡の普及を願い第16回野口雨情記念賞童謡作詞コンクールを開催し、作品を募集しています。
募集対象 「中野市の部」として中野市内の小・中学生

応募規定
(1)内容 童謡詩で未発表のもの
(2)規定 B4版400字詰め縦書き原稿用紙を使用
(3)応募点数 一人2点以内
応募締切 9月1日(木)まで
審査方法 北茨城市教育委員会が委嘱する専門の審査委員が審査
応募先 在籍する学校へ提出

ファミリー・サポート・センター(育児部門)入会者募集

☎北部子育て支援センター(22)6622

サポート内容

保育施設等への子どもの送迎をします。
子どもが軽い病気の時等に預かります。
日・祝日に子どもを預かります。
保育施設の開始前・終了後に子どもを預かります。
外出・冠婚葬祭・通院・産前産後等に子どもを預かります。
基本活動時間 午前7時から午後7時まで
利用料金(1時間) 3歳以上600円、3歳未満700円、交通費・食費は実費
その他 万一に備え、保険に加入していますので安心してご利用できます。

高齢者布団丸洗い費助成券の申請

☎高齢者福祉課保健福祉係内(線297)または豊田支所保健福祉課福祉係内線142

健康で快適な生活環境をつくるため、布団の衛生管理が困難な高齢者の方に、布団丸洗い費用の一部を助成します。
助成対象者 市内に住所を有し、65歳以上の単身世帯または、65歳以上のみの高齢者世帯で傷病等の理由により布団の衛生管理が困難な方。
助成内容 一人につき助成券4枚を交付します(10月以降は2枚)。
助成額 寝具一枚につき費用の8割以内で、2500円が限度となります。
申請方法など、詳しくは直接お問い合わせください。

会員の種類

おねがい会員(依頼)	・中野市在住で、就学前の子どもをお持ちの方。 ・簡単な講習があります。 ・会費は無料。
まかせて会員(提供)	・特別な資格はいりません。 ・健康で、自宅で子どもを預かれる方。 ・簡単な講習があります。 ・会費は無料。

利用するときは、事前に会員登録が必要です。

中野市景観賞作品募集

☎都市計画課建築住宅係(内線273)または豊田支所建設課建設係(内線135)

合併記念交流事業として、中野市景観賞を実施し、あなたの周りにおける素晴らしい建築物や工物、沿道に彩りを添える花づくりや、大切に伝えたい景観の写真を募集しています。
応募部門 まちなみ景観部

門花づくり緑化部門 景観写真部門
応募期限 9月9日(金)
応募方法 広報なかの6月号に挟み込みました応募用紙(市公式ホームページからもダウンロードできます)で応募ください。
表彰等 受賞者に賞状及び記念品を贈呈いたします(まちなみ景観部門の設計者、施工者には賞状のみ)。受賞作品の他薦者には粗品を進呈いたします。

付加保険料を納付しませんか

より高い老齢基礎年金を受けたいと考えている方は、毎月の保険料(13,580円)のほかに、付加保険料(400円)を上乗せして納めることができます。
納めることができる方 国民年金の第1号被保険者(国民年金基金の加入員の方は除きます)
上乗せされる年金額 200円×付加保険料納付月数
(例)10年間納めた場合 10年×12月×200円=24,000円(年額)が上乗せされます。

社会保険年金相談所を開設しています

社会保険出張相談を実施しています。相談に来られる方は、年金手帳または年金証書と印鑑をお持ちください。また、代理の方が来られる場合は、委任状が必要となります。
期日 毎月第2火曜日(1月は第3火曜日)
時間 午前10時～午後3時
場所 中野商工会議所(☎(22)2162)
問い合わせ先 市民課国民年金係(内線237)・豊田支所市民環境課市民環境係(内線151)または長野北社会保険事務所(☎026(244)4100)

部落解放・人権政策確立要求中高地区総決起大会

☎人権政策課調整係(内線246)または豊田支所市民環境課人権政策係(内線150)

部落差別などあらゆる差別をなくすための「人権政策確立」を求め、また、真に人権が尊重された地域社会を目指し、総決起大会を開催します。
期日 8月30日(火)
時間 午後6時30分から
場所 市民会館ホール

住民異動届出時の本人確認を実施

☎市民課窓口係(内線236)または豊田支所市民環境課市民環境係(内線152)

近年、全国的に本人の知らない間に第三者により転出、転入届出等がされるといふ虚偽の事件が発生しています。次の届出をされる方は、運転免許証、パスポート、住民基本台帳カードなどの提示をお願いします。

エアソール式簡易消火器具

☎中野消防署(23)0119

エアソール式簡易消火器具の一部に、製造工程上の不具合が原因で缶内面に腐食が起こり、液漏れや亀裂・破裂がある可能性があります。缶底に表示してあります。

商品名	製造ロット番号	品質保障期間
ヤマトボーイKT	K4422	2005.7
	K7424	2005.10
FMボーイk	K4423	2005.7
	K7425	2005.10

該商品がありましたら中野消防署へご連絡ください。

長野県景観計画案等に関する意見募集

☎長野県住宅部建築管理課土地・景観室(026(235)7348)

長野県では、長野県景観計画の策定及び長野県景観条例の全部改正を検討しております。

ですが、皆様の意見を反映させるため、意見・提案を募集しています。
募集事項 長野県景観計画案及び長野県景観条例改正案に対する意見、長野県の景観施策に対する提案・意見
提出期限 8月15日(月)

害鳥駆除・野猿巡回駆除 8月の実施

農作物の被害防止を図るため、市猟友会のご協力により害鳥獣駆除を実施します。

害鳥駆除

実施日 6日(土)、20日(土)、27日(土)

区域 中野地域

野猿巡回駆除

実施日 10日(水)、24日(水)

区域 栗和田から桜沢にかけて山際

その他 クマが目撃されています。山際に出かける際は、ご注意ください。

問い合わせ先 農作物害鳥獣駆除推進協議会事務局(市役所農政課内☎(22)2111内線251、有線20644)

なかの「おすみちゃん」(炭が入った有機肥料) ~ 9月販売のお知らせ ~

コンポスト化施設により製造した肥料なかの「おすみちゃん」の販売があります。皆さんぜひご利用ください。

9月の販売日

7日(水)、14日(水)、18日(日)、28日(水)

販売価格(税込み)

1袋(15kg) ¥200円、バラ(500kg) ¥2,500円
バラは予約制となります。販売日の10日前までに必ず予約をしてください。

販売場所 中野浄化管理センター

(中野市大字江部511番地)

販売時間 午前9時から午後1時まで

問い合わせ先 下水道課施設管理係(内線281)または豊田支所下水道係(内線137)

北信地区就職面接会

〇 雇用・能力開発機構長野センター
 〒102-6224 8001
 〇 期日 8月29日(月)
 〇 時間 午後1時30分～4時
 〇 会場 メルパルク長野(入場無料)
対象者 新規卒卒者(平成18年3月大学等卒業予定者)及び若年者(30歳未満の一般求職者) 一般求職者は履歴書を「ご持参ください(何社でも面接可)」。

地域連携自由参観・50周年記念誌発行

〇 南宮中学校
 〒22365
地域連携自由参観
 地域で活躍されている方を招き、学年単位で「進路学習講座」を設け、生徒、保護者、地域の皆様が自由に授業を観たり、参加していただく自由参観日を開催します。
期日 9月3日(土)
時間 午前8時50分～11時
場所 南宮中学校教室棟
内容 1・2学年:保育士、家具経営者、製菓舗、日本料理専門家、土木建築、新聞社、病院関係者など、地域で活躍されている様々な業種の方の話。
 3学年:中野、須坂、長野

市内の10校の高校生(本校卒業生)による高校別の座談会を交えた話。
50周年記念誌発行注文受付
 創立50周年を記念して、50周年記念誌を発行します。
頒布予定価格 1500円(A4判150頁)
発刊予定年月 平成18年2月
 注文方法など、詳しくは直接お問い合わせください。

電話での相談もお受けします。平日は、午前8時30分から午後5時まで、相談を受けております。
堤防の刈草等の無償提供
〇 北陸地方整備局・千曲川河川事務所中野出張所(026-2729)
 千曲川河川事務所では、堤防管理のため毎年除草を行っています。刈草の処理は、環境への配慮から野焼きを自粛しています。
 刈草は堆肥等資源化できるものです。刈草を欲しいという方はお申し込みください。

落葉果樹農業短期研修生募集
〇 独立行政法人 農業者大学 学校落葉果樹農業研修所
 〒019-692 3449
募集対象 果樹農業関連の業務に携わっている者
研修期間 平成18年1月24日(火)～27日(金)
研修場所 岩手県雫石町
必要経費 宿泊費用は無料、食費は実費
研修内容 りんご栽培における低樹高・省力化栽培や経営技術に関する講義及び現地研修
申込期限 12月22日(木)
 申し込み方法など、詳しくは直接お問い合わせください。

子どもの人権相談所
〇 長野地方事務局飯山支局
 〒0269 2302
開設日 9月3日(土)
時間 午前9時～午後3時
場所 長野地方事務局飯山支局
 その他 子どもの人権専門委員が相談に応じます。また、

子どもの人権相談所
〇 長野地方事務局飯山支局
 〒0269 2302
開設日 9月3日(土)
時間 午前9時～午後3時
場所 長野地方事務局飯山支局
 その他 子どもの人権専門委員が相談に応じます。また、

ご寄付 ありがとうございます

平成17年6月29日から7月20日までの受付分を掲載します
 地域スポーツ振興を目的として、

現金10万円 八十二銀行 弥生会様
 歴史資料として、
 間山区史(一部) 間山区様
 図書資料の充実のため、
 図書(116冊) (株)ミクロ化学様
 高野辰之記念館資料として、
 伝記本(岡野貞一とその名曲) 鳥取市・鈴木恵一様

スポーツ専任コーチの活用団体に補助金交付
〇 スポーツ振興課
 〒26 3572
 スポーツ団体のスポーツ振興と技術の向上を図るため、スポーツ専任コーチによる講習会等の受講及び開催に要する経費に対し、予算の範囲内で補助金を交付します。
 申請方法など、詳しくは直接お問い合わせください。

第21回千曲川・犀川ふれあいキャンペーンコンクール作品募集

題とした作品(写真・俳句・短歌)を募集します。
テーマ 川と生活
締切日 9月4日(日)
 その他 入賞作品は、10月以降に長野市や松本市、上田市、中野市で展示する予定です。
 応募方法など、詳しくは直接お問い合わせください。

ご利用ください!! リサイクルばん

〇 ゆずりま
 CDラジカセ(カセット使えない) 木製ベッド
 パイプベッド オルガン
 電気オルガン 除雪用シャベル 座卓 窓用エアコン(クーラー) 布団乾燥機
 スタットレスタイヤ スキーセット 三味線(稽古用) パスチエア(子供用) 大人用三輪車 自転車
 味噌桶
〇 ゆずりま
 ソファ 子供用ベッド
 三味線 電動車イス 自転車(中学生用) 足踏みミシン(アンティーク調)
 テレビデオ ビデオデッキ MDコンポ テレビ
 カーオーディオ ノートパソコン 箱型補聴器 プレハブ物置 ブランコ(小学生用) クリスマスツリー
 用もみの木 ベビーカー
 ベビーサークル ベビーゲート 寝袋 オープンレンジ スノーシュー かんじき ピアノ用イス コンピラック 歩行器(子供用) 電気コタツ
申し込み先 市民課生活交通安全係(内線238)
問い合わせ先 市民課生活交通安全係(内線238)
 または豊田支所市民環境課 市民環境係(内線151)

職業訓練生募集

〇 長野職業能力開発促進センター
 〒026 (243) 7856
訓練科名 CAD/CAM技術科(一・二部)、電気設備科、ビル管理科、ビジネスソフトウェア科
訓練期間 10月3日(月)～平成18年3月28日(火)
訓練場所 長野職業能力開発促進センター
受講料 無料
応募資格 再就職を目指す方
応募締切日 9月6日(火)

旅券の日曜交付

〇 長野県国際課外事・バスポートユニット
 〒026 (235) 7173
実施窓口 長野地方事務所、松本地方事務所
開庁日 毎週日曜日(12月29日～1月3日は除く)
開庁時間 午前9時30分～午後6時
 長野・松本以外で申請された方でも、日曜日に長野・松本の窓口で受け取ることが出来ます(申出書の提出が必要)。

各種相談日程

相談名	日時	会場・問い合わせ先
心配ごと相談	毎週月～金曜日 13:30～16:30	福祉ふれあいセンター (026-3111)
福祉相談	毎週月～金曜日 9:00～17:00	法律相談は予約が必要となりますので、ご希望の方は福祉ふれあいセンターまでご連絡ください。
ボランティア相談	毎週月～金曜日 9:00～17:00	
法律相談	毎月第1・3月曜日 13:30～16:30	
結婚相談	毎月第1・3日曜日 14:00～16:00	
心の広場相談	毎月第2・4木曜日 13:30～15:30	市社会福祉協議会 026-3111
行政相談所	(中野地域) 9月9日(金) 13:00～16:00	市民会館44号 (内線335)
	(豊田地域) 9月9日(金) 9:00～11:30	豊田支所相談室 (内線114)
女性相談窓口	(電話) 毎週月・水・金 9:00～17:00	人権センター 023-4810
	(面接) 毎週月・水・金 9:00～13:00	面接相談は予約が必要となります。
交通事故巡回相談	毎月第3木曜日 10:00～15:00	北信地方事務所 023-0202
身体障害者相談所	毎月第1・3水曜日 14:00～16:00	福祉会館 (中野地域からの有線は21104)
子ども教育相談室	毎週月～金曜日 9:00～17:00	市教育委員会 (内線304)
	毎週火・木曜日 13:00～17:00	図書館朗読室 (023-3955)
テレホン子育て相談	毎週火曜日 9:30～11:30	026-1260 (中野児童センター内)
児童保健相談	毎月第1木曜日 10:00～11:30	026-5219 (平野児童センター内)
いじめ相談3191	常時	023-3191 (市教育委員会内)
職業相談	毎週月～金曜日 8:30～17:00	南宮庁舎職業相談室 (023-4710)

相談は無料、秘密は厳守

展示案内

歴史民俗資料館
企画展「中野市の石造文化財」
 8月28日(日)まで
 石仏などの石造文化は、庶民の願いが石の姿に具体化したものです。石仏などをめぐる庶民の素朴な信仰は、ふるさとの思い出です。この企画展では、市内の石造文化財を種類や分布、建てられてきた理由など、さまざまな観点から紹介します。没後50周年記念特別展「菊池契月」展
 9月2日(金)～10月2日(日)
 菊池契月の没後50周年を記念して、特別展示会を開催します。

中野小学校旧校舎・信州中野銅石版画ミュージアム
常設展「四季のながめ」
 9月4日(日)まで
 収蔵版画の中から、四季折々の美しさを感じられる作品を展示します。
中野陣屋・県庁記念館
写真展「山野草と私の好きな風景」
 8月8日(月)まで
 下高井美術同好会「夏季展」
 8月10日(水)～22日(日)
「第8回みず系会展」
 8月24日(水)～9月4日(日)
 火曜日休館 施設使用予約は6か月前から受け付けます。



市の人口

(平成17年7月1日現在)

人口 47,463人(+6)
 男 22,897人(+1)
 女 24,566人(+5)
 世帯数 15,006戸(+12)

乳幼児健康診査

受付時間 / 午後1時～1時30分
 会場 / 中野保健センター
 持ち物 / 母子健康手帳、オムツ、
 バスタオル

健診名	健診日	対象
3か月健診 (BCG 予防接種)	8月23日(火)	17年4月1日～ 4月30日生
7か月健診	8月24日(水)	16年12月1日～ 12月31日生
1歳 6か月健診	8月26日(金)	16年1月1日～ 1月31日生
2歳健診	8月22日(月)	15年7月1日～ 7月31日生
3歳健診	8月25日(木)	14年7月1日～ 7月31日生

都合の悪い場合は翌月お出かけください。

心の健康相談

次のことでお悩みの方に、精神神経科医師が相談に応じます。(無料)
 子供 こだわりが強い、登校拒否など
 大人 イライラ、不眠、物忘れなど
 期日 / 9月29日(木)
 時間 / 午後2時～4時
 会場 / 市民会館44号会議室

事前に予約が必要です。相談を希望される方は、9月27日(火)までに保健課へお申し込みください。

両親学級

期日 / 9月6日(火)
 時間 / 午前9時30分～11時45分
 会場 / 中野保健センター
 持ち物 / 筆記用具、母子健康手帳
 内容 / 母乳栄養と乳房管理、交流会

～ご協力ありがとうございました～
 皆様のご協力により薬物乱用防止のための国連支援募金が1,822円集まりました。
 この募金は、国連を通じて開発途上国での薬物乱用防止活動資金などに活用させていただきます。

市役所保健課 ☎22-2111 内線242・243
 豊田支所保健福祉課 ☎38-3111 PHS 6120

中野保健センター ☎26 - 6986

休日診療所：☎26 - 2337

休日当番薬局携帯電話 ☎090 - 4125 - 8402

(ともに9時～17時。日・祝日のみ)

今月の元気っ子



だいくはら ゆうき
大工原勇希くん
 ひろみ (3歳1か月)
啓望くん

とても元気な双子です。モモやスイカが好きで、トーマスやウルトラマンのおもちゃで遊んでいます。二人とも丈夫な子に育ってほしいと思います。
 (大工原 岳水・理奈さん 安源寺)

育児教室

赤ちゃんとの遊んだり、育児について学び、話し合う教室です。

期日 / 9月13日(火)

時間 / 午前10時15分～11時30分

会場 / 中野保健センター

対象 / 4～6か月児

内容 / 赤ちゃん体操、離乳食について
 申し込み / 参加希望の方は、事前に保健課または豊田支所保健福祉課へお申し込みください。

17年度いきいき健康講座 ～PART 1～

期日 / 9月2日(金)

時間 / 午後7時～8時30分

場所 / 南宮中学校第一体育館

講師 / 健康運動指導士

内容 / 美しく老いるために健康について学び、無理なくどこでも・気軽に・時間をかけずにできる運動に挑戦してみませんか？

持ち物 / 運動靴、タオル、水筒

その他 / 動きやすい服装でお越しください。

お申し込みは不要で、受講は無料です。

予防接種

持ち物 / 母子健康手帳、予診票

BCG(接種年齢は3～6か月未満の乳児)

8月23日(火)

受付時間 / 午後1時～1時30分

会場 / 中野保健センター

対象 / 平成17年4月生まれ

3か月健診時に行きます。

三種混合(ジフテリア、百日せき、破傷風)

受付時間 / 午後1時～1時50分

<中野保健センター>

9月5日(月)...日野、延徳、平野

6日(火)...中野

7日(水)...高丘、長丘、平岡、科野、倭

対象・接種方法
 1期初回 = 3か月～1歳の乳幼児 (3～8週間隔で3回接種)
 1期追加 = 1歳6か月～3歳の幼児 (初回終了後12～18か月の間に1回)
 《7歳6か月未満まで接種可能》

麻しん

9月は、麻しんの個別接種の実施月です。対象者は、8月中に医療機関で予約してください。(無料)
 対象 / 12か月～15か月の幼児 (7歳6か月未満まで接種可能)

詳しくは、健康カレンダーをご覧ください。

豊田地域の方も、都合により中野保健センターで受けたい場合は、接種を受けられます。



夏、真っ盛り

文化なかの

中野市公民館報

2005
No.5

8

通巻 537

季節のコラム

食卓を飾る野菜の

つややかさ

日照りに危つくもした野菜たちだった。おもちゃのような菜園で然りだから、本格的栽培のご苦労も感じていた。

いま、我が家のキウリもなすもミニトマトも、形はさまざまながら取れるのだ。この実体験は我が家の生きた学びとなり、なすのヘタのチクンや、キウリの下がりがたに、子どもらはおもしろがる。会話も広がり満足して食卓に座す家族、いいな。

特集

公民館の子育て・家庭教育の支援

こんにちは分館「立ヶ花分館」
ふるさとの歴史「立ヶ花の舟渡し」
グループ紹介「04愛墨会」
編集委員だより
今月の伝言板

あおぞら

いよいよ夏本番。各地でイベントが行われている。

その中で夏の風物詩と言え、花火ではないだろうか。と言うのも写真を趣味にしている私には、夏の

代表的な被写体。ところが

なかなか巧く撮れない、厄介な被写体でもある。まず、どの辺に上がるか、そして、どのくらいの大きさなのか分らない。ある時は大きく写りすぎ、また、ある時は小さすぎたり、露出もオーバーになったりアンダーになったりと、イメージしていたものとはかけ離れていることもしばしば。打ち上がって初めて分かる大きさ。現像から戻ってきて分かる。

しかし、そんな失敗のコマの中に一枚でも、まともな写っているコマがあれば感激する。それほど私にとっては、難しいけれど魅力的な被写体「花火」。

今年も懲りずに、イベント情報を確認しながら、夏の夜空に綺麗に花咲く所は何処か思案中である。

(H・K)

中央公民館

おかあさんのおひざ

子育ての悩みや不安は、だれもがかかえていること。中央公民館では、子育てについて仲間同士でいっしょに学び、育ち合う、家庭教育学級「おかあさんのおひざ」を開講しています。

教室の名称「おかあさんのおひざ」は、“あたたかなお母さんのおひざのぬくもりを、大切なお子さまにあげたい...”という思いを込めてつけました。

教室では、子どものしつけや健康についての講演、また、おしゃべり会、主食・おやつづくり、保育園へお出かけなどを行い、子どもの健やかな成長のために学び合っています。



お母さんといっしょに、体を動かして元気に遊びました。
(たのしく親子で体操を(第1回))



子どもの育ちをあたかく見つめ、大切にすることについて学び合いました。
(子育ておしゃべり会(第2回))

西部公民館

親子リトミック教室・親子パンづくり教室

「ワァーイ！」お友だちといっしょにトンネルくぐり楽しいね。(親子リトミック教室)



西部公民館では、親子が集い、親子がいっしょに楽しめ、また、参加したお母さん同士のコミュニケーションも図れる場所づくりを目指しています。

平成10年からは音楽教室として、「親子リトミック教室」を開講しています。「リトミック」とは、リズム遊びによって体全体で音楽に親しみ、音楽的才能を育てるのみでなく人間性あふれる豊かな情操を育めるとされる教育法のこと。

教室は5月から10月まで毎月2回開き、就園前の子とその親であれば、どなたでも自由にご参加いただけます。参加した子どもたちは、元気いっぱい楽しく遊び、参加されたお母さんからも、親子のスキンシップに役立つと好評です。

この他、親子料理教室(幼児食の調理実習と栄養指導)や、親子パンづくり教室、人形劇公演なども行います。



お母さんといっしょにパンづくりに挑戦！おいしいパンができたかな？
(親子パンづくり教室)

子育てを応援します



中央公民館・北部公民館・西部公民館では、次代を担う子どもたちの健やかな成長を願い、子育て中の仲間といっしょに、子育てについて学び合う教室や、乳幼児の食事・おやつづくり教室、リトミック教室などを開設し、市民の皆様の子育てや家庭教育の支援に取り組んでいます。

北部公民館では今年度から、講演を聞き、学んでいただくこれまでのスタイルから、地域の方々が子育てについて共に考え、学び合う中から子育ての喜びを共有し合う「子育ていきいきサロン」を始めました。

北部公民館

子育ていきいきサロン

北部公民館「子育ていきいきサロン」は、“楽しんで子育て・あなたの子育て話そうよ”をテーマに、世代を超えた参加者同士が、それぞれの子育ての経験や悩み、喜びを話し、考え、学び合いながら、



子育てについて自由に語り合いました(第1回)

思いを共有し合いたいという願いを込めて開設しています。

6月28日の第1回目はオリエンテーションに続き、子の健やかな成長への願いを七夕の短冊に書き込み、笹竹に飾り付けました。また、参加者同士が子育ての悩みや、子どもを育て上げた体験などを自由に語り合い、意見交換を行いました。

参加者からは、「最近、子育てに悩んでいて、そんな折にこのサロンを知りました。様々な年齢のお母さんの子育ての体験談や子どもへの願いなどいろいろ聞けてとても勉強になりました。」「私たちの聞きたいテーマが、これから取り上げていただけるので楽しみです。」などの感想が寄せられました。

また、「今回、登校拒否についての話が出ました。この問題は、子育て中の方、子育てが終わった方共に、深い関心があると思いますので取り上げて欲しい。」「少子化時代の今、兄妹の多い子育てのメリットや、社会を支える今後についてなど聞いてみたいです。」「子どもの性格によって叱り方は変えた方がいいのでしょうか。しつけ方についても知りたいです。」などの意見や要望が出されました。

第2回目は、元長野市教育長 奥村秀雄さんが、「いま勿体ないを考えたい」をテーマに、「物・時・人・命」を「惜しむ心」について、親子関係、子どものしつけなどから先生の考えを述べられました。参加者からは、「子どもの教育は、まさに親の生き方そのもの。奥村先生の深い生き方、考え方、人(子どもたち)へのまなざしに感動しました。」などの声が寄せられました。

また、第3回目の「夏の楽しいおやつづくり」では、おやつづくりの実習を行いました。講師の津布楽真弓さんから、「子どもにとって、おやつは大切な一食。体の栄養。心の成長。」というお話がありました。今後は、参加者それぞれの家庭でつくっているおやつレシピを交換し合いたいと思っています。

(今後の予定は、6ページ「今月の伝言板」をご参照ください。)



モリモリ食べて元気いっぱい！
(夏の楽しいおやつづくり(第3回))

こん にちは 分館

立ヶ花は、千曲川の鉄橋を隔てて長野市と隣接する地区であり、JR 駅・高速道 I C 有りの交通要所に位置して、人口五八〇人余、戸数一六四戸のまとまりのある集落です。

分館の活動は二月にスタート。◎三月十三日 法要

昨年度、地区内物故者八名の遺族出席のもとに、大徳寺住職の読経により故人を偲びました（老人クラブと共催）

◎五月二十八日 ふれあい事業 愛知万博（愛・地球博）見学

ふるさとの歴史

享保一九年（一七三四）の立ヶ花文書に、舟渡しのことが書かれている。一艘は長さ一六メートル、幅一・八メートル、深さ六十五センチメートル、もう一艘は一〇メートル、一・五メートル、六〇センチメートルとある。荷物を積んだ馬もこの舟で運んだ。

舟の剥ぎ替え時には、飯山藩から初七俵が支給されている。

に、老若男女四十九名参加でバス日帰りの旅を実施しました。

立ヶ花分館



人の数に驚き、人波に押されて少し疲れましたが、楽しい親

その他の入用金は近隣の村々からの奉賀に頼った。立ヶ花の舟渡しに藩からの支援があったのは何故だろう。古くから交通上

立ヶ花の舟渡し

・戦路上重要な場所であったからである。

立ヶ花から神代（前豊野町）、牟礼を出て古間、柏原をぬけ越後・北陸へ通じる北国街道、神

睦の旅となりました。

◎六月二十八日 分館講座

青木中野市長の「出前集会」を開催して、新中野市誕生と市政について、市長の熱弁を聴講しました。

今後の予定は、九月の人権教育懇談会、十月に秋祭り協力、十一月には、敬老・文化祭、伝統行事の「知恵のだんご」等々があります。

人々が集い、語りあう憩いの場としての分館活動を、大勢の区民の皆さんに参加・協力いただいて、常に区内の融和をはかり意義のあるものとして進めたいと考えています。

立ヶ花分館長 芋川 孟

代から稲積（現稲田）、善光寺へむけての脇街道利用による物資輸送上の交通の要所であった。

その要所である舟渡しが明和四年（一七六七）以前の度重なる千曲川の満水により、川瀬が悪くなり、河道も変わり舟の発着場も崩れ、用をなさなくなりました。

川東村の牛出・草間・安源寺・大保等各村では、年貢償方の代金が得られなくて困窮するのであった。

松沢 邦男

グループ紹介

ゼロヨン 04愛墨会

「04愛墨会」は、二〇〇四年度北信地区老人大学の書道班を卒業した仲間と、市内の有志の集まりで発足した、今年二年目のグループです。現在会員は、女性一〇名、男性二名の計十二名おります。全員が六〇歳から七〇歳の手習いで書道を始めた者ばかりですが、老人大学で指導いただいた中島洋先生に、現在もご指導いただきながら練習を重ねております。

会では年間計画をたて、月二回の練習を公民館の施設をお借りし行っております。七月と二月には、会員同士の練習の成果を発表する作品発表会を行っています。中央公民館長さんにも作品を見ていただき、励ましの言葉もいただきました。

初年度は、五文字の半切作品に取り組み、

楽しんでおります。また八月には、中央公民館の一階ロビーに作品を展示していただいております。冷や汗の出る思いですが一生懸命個性？ある作品を書きました。

月二回の集まりが待ち遠しい、04愛墨会の面々です。

代表 永井 美子

今年度は色紙に挑戦しています。なかなか思うような作品にはなりません。が、継続は力なりをモットーに

会では年間計画をたて、月二回の練習を公民館の施設をお借りし行っております。七月と二月には、会員同士の練習の成果を発表する作品発表会を行っています。中央公民館長さんにも作品を見ていただき、励ましの言葉もいただきました。

初年度は、五文字の半切作品に取り組み、



編集委員 だより

鈴木一男さん いちお

「いつでもおいでよ！」
電話の向こう側で、はずむ
声がある。この原稿を書く
ときも快く返事をくれた鈴
木さんには、きれいな奥様
との間に二人のお子さんが
いる。たまの日曜日には、
子どもたちとサッカーをし
て楽しんでるそうだ。

鈴木さんは七年前
から、健康や環境を
考える、セールスプ
ロモーションの分野
に取り組んでいる。
自分一人だけが幸せ
になればいいという
考えではなく、みん
なが共に成長して幸
せになっていくこと
を前提にしている。
昔はもつと川が
きれいだったのに。
昔はガンなんて病気
はあまりなかったの
に。昔はリストラな



んで言葉がなかったのに
。こんな悩み・疑問を
聞いてくれる。それを解決
するには昔に戻るしかない
と思うが、そうしなくとも
幸せになる糸口が見つかる
かも。

幸せな未来を現実にする
ために、健康と環境を重視
した知識を、一人でも多く
の人たちに伝えていくため
に、週一回仲間が集まって
幸せな生き方を追求してい
る。そのリーダー的存在が
鈴木さんだ。

(K・U)

公民館フォト

スポーツを楽しむ

7月3日、豊田地域の分館相互の交流とスポーツの振興
を図る「豊田地区球技大会」が開催されました。昨年ま
で「豊田村村球技大会」という名称で開催されていた
本大会に、今年はソフトボール11チーム、ソフトバレー
ボール18チーム、ゲートボール16チームが参加し、熱戦
が繰り広げられました。炎暑の中にもかかわらず、地区
の名誉を懸けて、老若男女が力を合わせ戦う姿が応援す
る者の心をとらえ、スポーツを心から楽しむ選手たちの
さわやかな汗が、とても印象的でした。



響きあい深まる音楽交流

7月15日、北部公民館晋平さんへののび歌う会と、豊
田童謡唱歌を歌う会「すみれ会」との交流会が開催さ
れました。音楽を通じた交流の輪を広げようと、北部
公民館の呼びかけにより実現した初めての交流会。当日
は、両グループが合唱を披露し合ったり、合同による
合唱練習、茶話会などを行い、歌うことの大好きな
会員同士が、和気あいあいと楽しい交流の一時を過ご
されました。この交流会、次回は秋の農閑期に豊田地
域で開催する予定です。



創る広がる芸術文化

7月16日から18日までの3日間、中央公民館で「中野市
民作品展」を開催しました。作品の制作に取り組む市民
の皆様261人から出品された、写真や絵画、陶芸など様々
なジャンル435点の力作で会場は大盛況。出品者からは、
「普段見る機会がない同じジャンルの作品が、一堂に会
するので刺激になる。」と感想が寄せられました。また、
異なるジャンルの出品者同士が、自身の作品を前に制作
過程などを互いに語り合う場面も見られ、この作品展を
通じ市民同士の芸術文化の交流が深められました。



今月の伝言板

中央公民館から

8月の展示コーナー

04愛墨会 作品展

内 容 04愛墨会会員の書道作品の展示
場 所 中央公民館 1階 展示コーナー

受講生募集

■日本語教室

日本に來られて間もない外国出身の方のために、日常会話や簡単な読み書きの教室を開設しています。

なお、教室は8月23日(火)から始まります。

日 時 毎週火曜日(祝日を除く)

午後1時30分～3時30分

場 所 中央公民館 受講料 無料

申込み 中央公民館へお問い合わせください。

Japanese Language Classes (from August 23rd)

Day: Every Tuesday (excluding national holidays)

Time: 1:30pm-3:30pm

Place: Nakano Chuo public hall Fee: No charge

Aulas de língua japonesa (Agosto de 23)

Dia: Cada terça-feira (excluir feriados nacionais)

Horário: 1:30pm-3:30pm

Lugar: Salão do público de Nakano Chuo Taxa: Gratuita

日本語教室(从8月23日)

日期: 每星期2(节假日除外)

时间: 下午1点半到3点半

场所: 中央公民館 学费 免费

指導者募集

■「高齢者人材活用事業」指導者の募集

市民の学習・文化活動に、指導者として協力していただける方を募集しています。

1 登録していただける方

下記の特技を持つ高齢者の方で、講座や講習会の指導者や助言者として活躍できる方

2 特技の内容

- (1) 生活伝承文化に関するもの……郷土料理、伝承文化、手作り玩具、陶芸、木彫り など
- (2) 健康増進に関するもの……スポーツ、レクリエーション、食生活、健康相談 など
- (3) 社会奉仕に関するもの……子ども会指導、老人クラブ活動、福祉施設慰問 など
- (4) 一般教養・生活文化に関するもの……郷土史、時事問題、民謡、踊り、書画 など

3 登録方法

中央公民館にて登録手続きしていただきます。

4 事業の内容

市内の公民館分館、社会教育関係団体等からの要請により、指導者として活動していただきます。

ホームページもご覧ください

<http://www.city.nakano.nagano.jp/kominkan>

お問合せ及び 中野市中央公民館

申込み先 22-2691 (有)20691

北部公民館から

参加者募集

■子育ていきいきサロン

子育てをいっしょに考えませんか。どなたでも参加できますので、お気軽にご参加ください。

期日・内容 8月23日(火)「子どもの生活リズム」

中野友の会 山田 よし さん

9月6日(火)「アットホーム・ダッド」

はなまる主夫の奮闘記

時 間 午前10時～午前11時30分

場 所 北部公民館 参加料・申込み 不要

お問合せ及び 中野市北部公民館

申込み先 26-0677 (有)28878

豊田公民館から

開催のお知らせ

■中野市豊田地域成人式

日 時 8月15日(月) 午前9時30分開式

場 所 豊田文化センターホール(旧豊田村村民会館)

内 容 式典(第1部)記念行事(第2部)記念撮影他

【実行委員からのお知らせ】

当日は、中学時代の担任の先生を囲んでの想い出会や、中学校にタイムカプセルを埋めます。みんなの思い出をいっぱい詰め込みましょう。

P.S. スイカ割りもやるよ。みんなで楽しもう。

お問合せ及び 中野市豊田公民館

申込み先 38-2922

今月号の表紙の写真 長丘地区に咲くヒマワリ



虹の仲間

2005・夏号 vol.15

ホームページアドレス
北信州らぐらぐ倶楽部<http://www.hokusin.or.jp/><http://www.hokusin.or.jp/ragrag/>

発行/北信広域連合 〒383-0031 長野県中野市南宮1-11中野市南宮庁舎内 TEL.0269-22-8400 FAX.0269-23-2311 Eメール soumu@hokusin.or.jp

平成17年度北信広域連合予算の概要

総額27億円余の平成17年度予算が連合議会2月定例会で成立しました。

今年度の予算は、一般会計では、栄村に建設が予定されている特別養護老人ホームへの補助金として14,400万円、介護認定支援システムの更新のために770万円、また昨年度に引き続き広域観光情報発信のための整備に1,030万円などにより平成16年度と比較して15,800万円の増額となりました。

特別会計では、4施設で短期入所利用者へのサービス向上を図るため、送迎車購入等により全体で6,700万円の増額となりました。

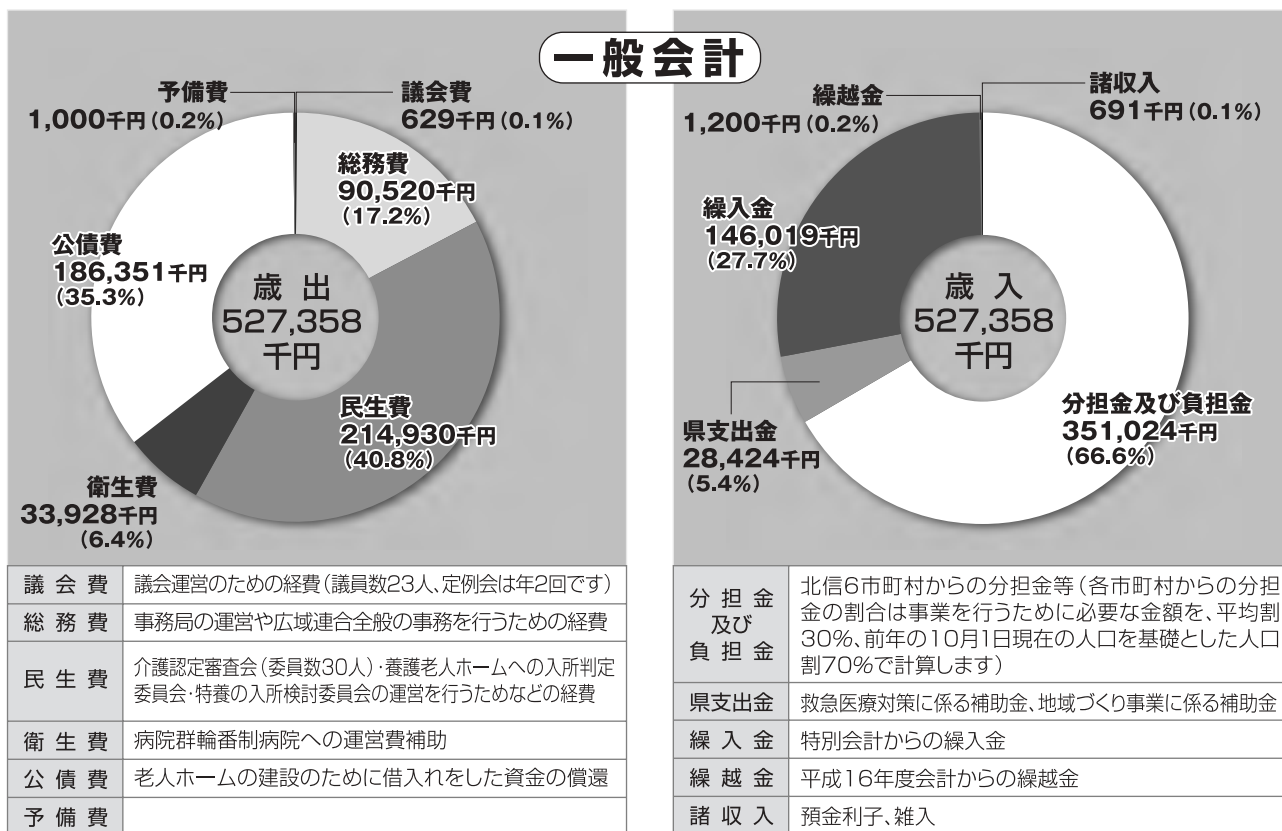

特別会計 [2,189,649] (単位:千円)

特別養護老人ホーム望岳荘事業	396,904	特別養護老人ホームいで湯の里事業	330,978
特別養護老人ホーム高社寮事業	310,292	特別養護老人ホーム菜の花苑事業	285,922
養護老人ホーム高社寮事業	120,517	特別養護老人ホームふるさと苑事業	325,215
特別養護老人ホーム千曲荘事業	266,000	ふるさと市町村圏事業	29,421
養護老人ホーム千曲荘事業	123,000	公平委員会	1,400



北信広域連合広域計画（第2次）

平成17年度から平成21年度までの5カ年間で計画期間とした「広域計画（第2次）」を策定しました。

「広域連合」は圏域内市町村等の事務のうち、広域で処理することが適当である事務について、総合的・計画的に処理するために設置されていますが、処理する事務の内容等について「広域計画」で定めるものです。

今回の計画は、圏域内の皆さんの代表30名で構成する「基本計画審議会」で審議をいただき、広域連合長に答申をいただいたものを基に作成しました。

定められた項目は次のとおりですが、詳細については広域連合ホームページよりご覧ください。

（ホームページアドレス：<http://www.hokusin.or.jp/>）

1. ふるさと市町村圏計画の基本方針に関すること
2. ふるさと市町村圏計画に基づく事業の実施に関連して広域連合及び関係市町村が行う事務に関すること
3. 養護老人ホーム及び特別養護老人ホームの設置、管理及び運営に関すること
4. 養護老人ホーム入所判定委員会の設置及び運営に関すること
5. 介護認定審査会の設置及び運営に関すること
6. 職員の共同研修及び人事交流の調整に関すること
7. ごみ処理の広域化計画の策定及び同計画に基づく事業の実施に必要な連絡調整に関すること
8. 広域的課題の調査研究に関すること
9. 病院群輪番制病院運営費補助事業に関すること
10. 公平委員会に関すること
11. 広域計画の期間及び改定に関すること

統一したデザインの案内看板と観光情報を検索するキオスク端末を設置

北信広域連合では、北信広域管内でデザインを統一した観光看板を設置しています。この看板は、北信広域管内を統一したイメージで、できるだけ景観を阻害しないデザインとしています。各市町村の道の駅や観光案内所などを中心に設置を行い、「北信州」のイメージの統一化を行っていきます。

また、観光情報発信事業の一環として観光情報端末を設置しています。この端末はタッチパネル式のパソコンで、画面に触れながら情報が検索できます。北信州に訪れた観光客の皆さんに、一箇所で広域情報が得られるようにと設置しているものです。

皆さんもお近くの端末に触れてみてください。

設置場所：信州中野観光センター、道の駅「ふるさと豊田」、桜広場「千曲川」（飯山市）、道の駅「北信州やまのうち」、道の駅「信越さかえ」

今年度設置場所：木島平村観光交流センター、ふるさと物産センター「ねんりん」（野沢温泉村）



広域案内看板



キオスク端末

老人ホーム短期入所送迎開始のお知らせ

北信広域連合で運営している特別養護老人ホーム6施設のうち、「いで湯の里・菜の花苑」では短期入所の送迎を実施していましたが、7月1日より「望岳荘・高社寮・千曲荘・ふるさと苑」においても短期入所の送迎を開始し、全施設において短期入所の送迎体制が整いましたので、ご利用ください。

なお、詳しくは、下記施設または事務局にお問い合わせください。



問い合わせ先

- | | | | |
|----------------|--------------|-----------------|--------------|
| ・望岳荘（木島平村穂高） | 0269-82-2359 | | |
| ・高社寮（中野市西条） | 0269-22-2449 | ・菜の花苑（野沢温泉村豊郷） | 0269-85-4710 |
| ・千曲荘（飯山市常郷） | 0269-65-2032 | ・ふるさと苑（中野市穴田） | 0269-24-3150 |
| ・いで湯の里（山ノ内町佐野） | 0269-33-5565 | ・北信広域連合事務局保険福祉係 | 0269-22-8400 |



福祉のお知らせ

北信広域連合介護認定審査会

現在、審査会は、毎週火、木曜日と隔週水曜日に開催しています。1回の審査会では40件前後審査しており、平成16年度において127回開催しました。

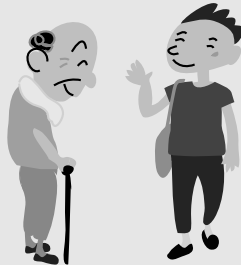

平成16年度 市町村別審査件数と審査判定結果
(期間:平成16年4月1日~平成17年3月31日)

市町村	審査件数	審査判定結果	計(件数)	構成比(%)
中野市	1,738	非該当	14	0.3%
飯山市	1,491	要支援	681	13.8%
山ノ内町	768	要介護1	1,401	28.4%
木島平村	269	要介護2	689	14.0%
野沢温泉村	210	要介護3	675	13.7%
豊田村	274	要介護4	688	13.9%
栄村	186	要介護5	788	16.0%
計	4,936	計	4,936	100.0%

北信広域連合介護認定審査会 市町村別審査件数の推移

(単位:件)

	平成11年度	平成12年度	平成13年度	平成14年度	平成15年度	平成16年度	合計
中野市	780	1,684	1,891	1,579	1,748	1,738	9,420
飯山市	732	1,335	1,531	1,393	1,435	1,491	7,917
山ノ内町	481	763	963	698	743	768	4,416
木島平村	137	241	290	250	314	269	1,501
野沢温泉村	141	243	279	226	236	210	1,335
豊田村	216	303	328	240	253	274	1,614
栄村	106	153	190	172	192	186	999
合計	2,593	4,722	5,472	4,558	4,921	4,936	27,202

※平成11年度は10月から審査開始

特別養護老人ホームの入所申込み方法

①入所申込書の提出

北信広域連合が運営する特別養護老人ホーム(望岳荘(木島平村)、高社寮・ふるさと苑(中野市)、千曲荘(飯山市)、いで湯の里(山ノ内町)、菜の花苑(野沢温泉村))に入所を希望される方は上記の6施設と市町村役場に入所申込書・情報提供票がありますので、各施設か市町村役場の窓口に提出してください。

②必要書類の記入時の注意事項

申込み施設に希望順位をつけるようになっていますが、空きができた施設からの入所となりますので、希望順位が低い施設に入所できないことはありません。

ただし、希望者の都合により入所辞退した時は、順位が繰り下げられ、さらに辞退があったときは、名簿から削除されることがありますので入所を希望する施設のみを選択することをお勧めします。

「説明確認及び個人情報同意欄」には、審査判定にあたって介護に関する個人情報を北信広域連合が把握することに同意していただいたら、入所申込み者が署名してください。

また申込書提出後に記載した内容が変更となった場合には、変更申込書を提出してください。

③入所検討委員会について

入所検討委員は、市町村職員、居宅介護支援事業所のケアマネージャー、特別養護老人ホーム職員で構成しています。

毎月1回、委員会を開催して新規申込み・変更申込み者の審査・検討を行い、委員会開催ごとに新しく入所待機者名簿を作成します。

④施設入所について

特別養護老人ホームで退所等による空きができたときに、希望されている施設の入所待機者名簿の上位の方から入所意思の確認の連絡を行います。

同意されれば施設職員が事前訪問に伺い、状況把握・入所日の決定などをさせていただきます、入所となります。

※施設入所は、申込み順ではなく入所優先度が高い方からの入所となりますのでご了承ください。

千曲荘の概要

所在地：飯山市大字常郷163番地 電話番号：0269-65-2032



定員	特別養護老人ホーム	60人
	養護老人ホーム	50人
	ショートステイ	6人

市町村別利用者数 (H17.6.1現在)

	特 養	養 護
中野市	11人	6人
飯山市	37人	33人
山ノ内町	2人	3人
木島平村	3人	2人
野沢温泉村	4人	4人
栄村	2人	2人
その他	1人	
計	60人	50人



地域に愛され、心いっぱい温かい介護をめざして

「春まだ浅き 常郷の 野辺は 桜花の紅化粧 高社の山は 霞たつ ああ 理想郷 千曲荘」…… 毎週、月曜日の朝、養護棟の集会室から利用者の明るい歌声が響いてきます。この唄は、昭和47年に地元の作詞・作曲家の手によって作っていただいた「千曲荘の唄」の一番目の歌詞です。

遅い春が一度にやってくる奥信濃の美しいのどかな田園風景が広がる戸狩温泉の入り口に位置する老人ホーム千曲荘は、もとは昭和34年に飯山市の養護老人施設として柏尾橋の袂に開設（定員30人）され、千曲川改修工事のため昭和59年12月に現在地に移転改築され、平成2年には、特別養護老人ホームを併設して現在に至っております。

平成13年2月に開催された「ながの飯山国体」では、開会式に出席された折、皇太子ご夫妻が視察に来荘されニュースになりました。

開設以来、大勢の地域の皆様に久しく支えていただき、老人クラブ・家族会の方々による草取り、花壇の手入れなどの環境整備やボランティア団体の皆様から理美容や喫茶、芸能など並々ならぬご協力をいただいております。

また、講師の先生方のご好意により、生け花、音楽、詩吟、書道などのクラブ活動も行っており、生きがいの機会として喜ばれております。とがり保育園、戸狩小学校、第二・三中学校などの子供たちとの交流も盛んで施設に胸躍る若い息吹を注いでいただいております。

いずれにしても、地域の皆様に信頼され、愛される開かれた施設運営を図り、利用者の皆様に人間性豊かな充実した生活を送っていただくために職員全員参加で心いっぱい温かい介護をめざして施設サービスにいっそう努めてまいりたいと思っておりますので、引き続きのご支援ご協力をよろしくお願い申し上げます。