

# 広報 なかのの

平成17年

# 6

No.3

## 目次 CONTENTS

● 中央広場公園がオープン & なかのバラまつりがスタート	2 ~ 5
● 5月の臨時市議会報告	6
● 合併記念式典 6月25日(土)開催	7
● 中野シヨンシヨンまつり 7月23日(土)開催	8
● 夜回り先生講演会開催	9
● 女性農業者セミナー基礎講座受講者募集	10
● 地域福祉計画策定委員を公募	11
● まちのできごと写真館	12
● みんなのひろば	14
● お知らせ	16
● 健康だより	20
● 交差点	1 ~ 4
● 文化なかの	1 ~ 6



中央広場公園植樹祭





公園のオープンを記念して行われたテープカット



開園した公園に子供達も大喜び

中央広場公園は、地域に居住する人、働く人、また、市街地に買い物などで訪れた人  
に利用していただくための地  
域密着型の公園です。

この公園は、英国園芸研究家のケイ山田先生のデザインによるイングリッシュガーデンスタイルを取り入れた特徴ある公園となっています。

# 中央広場公園が 5月28日、開園しました

**事業名** まちづくり総合支援事業 中央広場公園整備  
**総事業費** 約三億五千万円  
**事業期間** 平成十三年～十七年

**施設概要**  
面積 一、四九三平方メートル  
トイレ棟 鉄筋コンクリート造り  
パーゴラ 二基  
ベンチ 八基  
芝生広場 四四一平方メートル  
植栽 バラ、シャクナゲ、ドウダンツツジ、アジサイ、アカシア、ユリノキなど六〇種類・四百三十九本(そのうちバラは七種・三十六本)

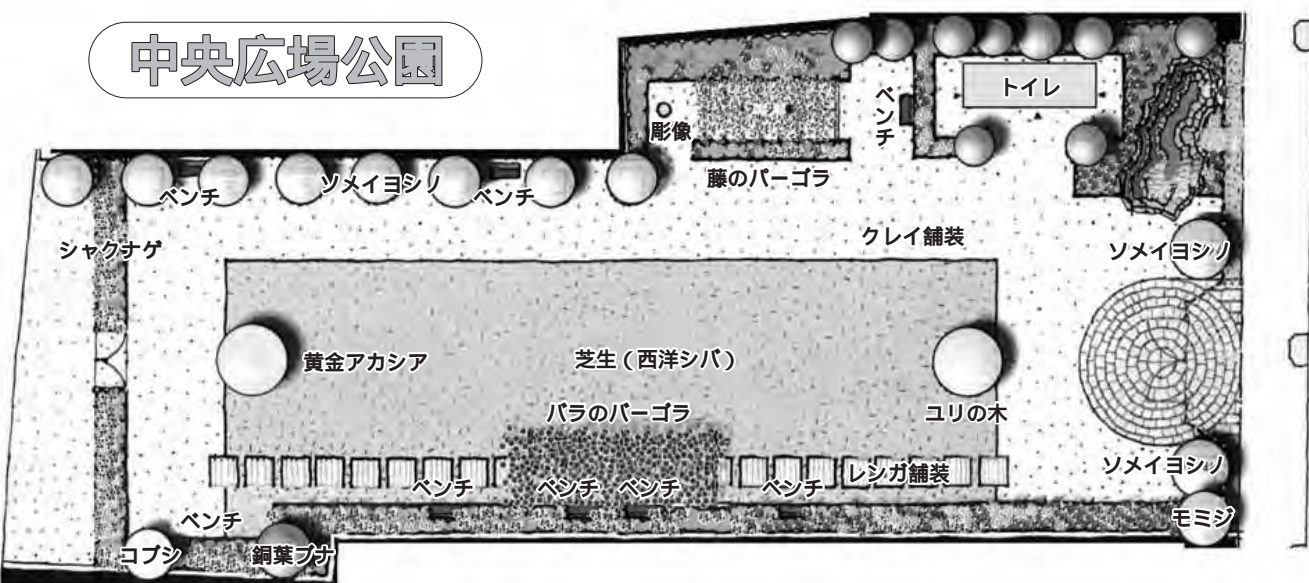

# 中央広場公園がオープン & なかのバラまつりがスタート



開園となったイングリッシュガーデンスタイルの中央広場公園



銀座通りの特設ステージで開園式が行われました

平成十三年から市がまちづくりの一環として整備してきた中央広場公園が、このたび完成したことにより、この開園式が開催され、もう一つのバラのある公園が銀座通りに誕生し、五月二十八日、オープンとなりました。開園式に引き続いての「なかのバラまつり」の開会式は、開園したばかりの中央広場公園において中野市合併記念交流事業として行われ、十六日間にわたるバラの祭典が、スタートしました。



豊井ふるさと太鼓の演奏もありました



### 中央広場公園周辺

5月28・29日、バラまつりの開会式が行われた中央広場公園周辺では、高社山を背景に美しい街並みが広がる銀座通りを中心に、各種催し物が行われました。

アトラクションとして東吉田夢太鼓の演奏



女性の方々が積極的にもてなし



中野陣屋・県庁記念館では簾と藁の造型展



歩行者天国で九斎市も開催

バラのガーデニング教室も開催



SBC「ラジオの王様」で生中継



バラの育て方講習会が開催



恒例のバラの苗木販売は大盛況

### 一本木公園

570種1,200株が咲き誇る一本木公園では、バラの苗木や切花販売を始め、バラに関連する商品等の販売のほか、様々なイベントが、バラが見頃の6月12日まで開催されています。



売れる農業推進室が地元農産物をPR



バラに関連する商品も販売



子供達がバラを写生



演奏に乗せて華やかなフラワーアレンジ

## 5月28・29日に行われたバラまつりの各種イベント

### 花づくりコンテスト

「花づくりコンテスト2005」が中央広場公園で5月28・29日に行われ、バラまつりへ訪れた皆さんと審査員により、出品作品を審査していただきました。



### ケイ山田記念講演会

5月28日、中央広場公園をデザインした英国園芸研究家ケイ山田先生の記念講演会が、一本木公園野外ステージで行われ、たくさんの方が聴講されました。



ばらdeオペリスク



中央広場公園に10,000本のバラを使ったオブジェ



### 中野土人形の世界・久石譲の世界

会場：歴史民俗資料館（12日まで）



奈良久雄さんが土人形の絵付けを完了

### THE★若者まちなか音楽会

会場：銀座通り特設ステージ（28日）



バンドの演奏がありました



久石譲さんの特別企画展も開催



高校生がダンスも披露





5月市議会臨時会が、5月10日に招集され、1日間の会期で開催されました。この議会では、条例案1件、人事案6件のあわせて7件の議案が審議され、いずれも原案どおり可決されました。

助役就任ごあいさつ 小林 貫男



このたび五月十一日付で助役に就任いたしました。その与えられた重責に身の引き締まる思いです。もとより微力ではありますが、県職員として四十年余にわたり県政に携わってきた行政経験を市政に生かして参る所存であります。

収入役就任ごあいさつ 西川 詔男



このたび五月十一日付で収入役に就任いたしました。もとより浅学、非才、微力ではありますが、旧市において、職員として四十二年余にわたり先輩職員をはじめ市民の皆様からいただきました教訓を基に、収入役の職務を全うす

条例

「中野市都市公園条例」の改正  
中央広場公園を都市計画公園のうち、街区公園として位置づけするため、条例の一部を改正することとしました。

人事

助役  
合併により空席となっていた  
新市建設計画に基づく、緑豊かなふるさと 文化が香る元気なまち「づくりを推進する青木市長のもと、職員と心をついにし、一生懸命補佐して参る所存であります。市民の皆様方のご指導、ご鞭撻を賜りますよう心からお願い申し上げます。

へく心を新たに努めて参る所存であります。  
今後は、新市建設計画に基づく、緑豊かなふるさと 文化が香る元気なまち「づくりを推進する青木市長を支え、精一杯の努力をして参る所存であります。

市民の皆様のご指導、ご鞭撻を心からお願いを申し上げます。就任のあいさつといたします。

合併記念式典 6月25日(土) 開催



教育委員長に阿部敏明さん  
教育長に本山綱規さん



教育委員長 阿部 敏明さん



教育長 本山 綱規さん

市教育委員会では、五月十一日、臨時教育委員会を開催し、教育委員会委員五名の中から、教育委員長には、阿部敏明さん(中野・74歳)が選出されました。任期は五月十一日から一年間です。  
また、教育長には本山綱規さん(小館・65歳)を任命しました。任期は五月十一日から一年間です。

一年四カ月に及ぶ合併協議を経て、四月一日、中野市と豊田村は新設合併をし、新たな一歩を踏み出しました。新市「中野市」の誕生を記念し、合併記念式典を開催します。  
当日は、豊井ふるさと太鼓・東吉田夢太鼓の皆さんによる演奏のオープニング、記念式典、音楽発表などが行われます。  
期日 六月二十五日(土)  
時間 午後一時三十分から  
場所 市民会館  
内容  
午後一時三十分 オープニング(豊井ふるさと太鼓・東吉田夢太鼓)  
午後二時 記念式典  
午後三時十分 音楽発表  
・豊田童謡唱歌を歌う会  
「すみれ会」  
・晋平少女合唱団  
・中野童謡唱歌を歌う会  
・参加者全員合唱

問い合わせ先  
市役所企画情報課企画調整係  
(☎)2111内線216



職員採用試験

平成18年度採用予定の市職員の採用試験を行います。

受験申し込み 市役所庶務課職員係  
問い合わせ先 ☎22-2111(内線209・213)

中野市

試験区分	採用予定人員	受験資格		第一次試験		受験申込受付期間
		年齢・住所要件	その他要件	科目	日時・場所	
上級	1名程度	日本国籍を有する者で、昭和49年4月2日から昭和60年4月1日までに生まれた者、かつ、平成17年5月1日現在、中野市の住民で、将来にわたって居住する予定の者(勉学などで他へ居住している者を含む)	保健師の資格を有する者(平成18年3月31日までに当該資格を取得する見込みの者を含む)かつ、大学卒業程度の学力を有する者	・教養 ・専門 ・論文 ・性格診断 ・適性検査 ・資格調査	平成17年 7月24日(日) 午前8時45分  中野市役所 会議室	6月1日(水)  6月24日(金)

中央広場公園が完成しました



た助役に小林貫男さん(中央・61歳)を選任することに議会の同意を得ましたので、五月十一日付で選任しました。任期は四年です。  
小林助役は、合併前の中野市助役を歴任されています。  
収入役  
合併により空席となっていた収入役に西川詔男さん(中央三・62歳)を選任することに議会の同意を得ましたので、五月十一日付で選任しました。任期は四年です。  
西川収入役は、合併前の中野市収入役を歴任されています。  
教育委員会委員  
合併により中野市教育委員会委員は、臨時の委員として任命されていることから、改めて同委員に任命することに議会の同意を得ました。  
浦野良一さん(新野・51歳) 任期四年  
本山綱規さん(小館・65歳) 任期四年  
城本早月さん(豊津・56歳) 任期三年  
山本捷子さん(柳沢・61歳) 任期二年  
阿部敏明さん(中野・74歳) 任期一年  
監査委員  
合併により中野市監査委員は不在となっていることから、清水元榮さん(西一・88歳)

と湯本一さん(赤岩・67歳)を同委員に選任することに議会の同意を得ました。任期は四年です。  
固定資産評価審査委員会委員  
合併により中野市固定資産評価審査委員会委員は、暫定の委員として選任されていることから、改めて同委員に選任することに議会の同意を得ました。任期は三年です。  
浅沼正雄さん(大俣・57歳) 小林昭一郎さん(上今井・76歳) 酒井皓治さん(小田中・58歳) 固定資産評価員  
合併により不在となっていた中野市固定資産評価員に小林貫男さんを選任することに議会の同意を得ましたので、五月十一日付で選任しました。





# 中野市合併記念交流イベント 中野ショウショウまつり 7月23日(土)開催



皆さん心を1つにしてまつりを楽しみました(昨年の様子)

第一回中野ショウショウまつりが、七月二十三日(土)に市街地で開催されることが決定しました。  
今まで三十一回にわたり、中野地域で開催してきました伝統ある『中野市民祭』・『ショウショウまつり』ですが、四月一日の合併に伴い、旧南中野地域の皆さんが、新たな気持ちで、より多くの交流を深めていただくために、名称を『中野市民祭』・『ショウショウまつり』から『中野ショウショウまつり』に改め、新たに発表します。

中野ショウショウまつり推進会では、中野ショウショウまつりへの、踊り連・企業ブース出店者を募集します。中野ショウショウまつりは市民総参加の夏祭り。皆さんが主役となる最大の交流ステージです。たくさん仲間を誘ってぜひご参加ください。

## 踊り連募集

踊り連コンテスト・仮装連コンテストを実施し、入賞した連には、それぞれ賞金が送られます。  
たくさんのご応募をお待ちしています。  
期日 七月二十三日(土)  
時間 午後六時踊り開始  
場所 市街地  
募集締切 六月十七日(金)  
応募要件 詳細は事務局へお問い合わせください。



## 企業ブース出店者募集

昨年ご好評をいただいた企業ブースコーナー。今年も出店していただける企業等を募集します。  
期日 七月二十三日(土)  
時間 午後四時～九時  
場所 市民会館駐車場  
出店資格 市内に本支店を置く企業、店舗等  
募集締切 六月十七日(金)  
応募要件 詳細は事務局へお問い合わせください。



詳細など、市のホームページにも掲載しています。  
(<http://www.city.nakano.nagano.jp/>)  
応募・申し込み先  
中野ショウショウまつり推進会事務局 市役所商工観光課内  
(☎2111内線259)

## 夜回り先生講演会開催



去る三月十四日に、市民会館で開催しました、夜回り先生講演会に、多数の方のご参加をいただきました。  
水谷修さんは、教師生活のほとんどを少年の非行・薬物問題に捧げ、「夜回り」と呼ばれる深夜パトロールを行いながら、若者の更生にご尽力されています。  
今回、水谷修先生の実験の体験から「生命の大切さ」を学んでほしいと、市内各中学校で下記のとおり講演会を計画しました。

### 夜回り先生講演会日程

開催日	平成17年7月4日(月)
南宮中学校	午前8時45分～10時05分
中野平中学校	午前10時30分～11時50分
豊田中学校	午後1時00分～2時20分
高社中学校	午後3時00分～4時20分

なお、一般の方で聴講を希望される場合は、各中学校の指示に従ってお聞きください。

問い合わせ先  
市教育委員会学校教育課 (☎2111内線363)

## 「売れ農」情報局



## もらってうれしいバラの花束

バラと言えば、豊かな花びら、気品ある姿、可憐なたたずまい…。その色にうつとりし、その香りにくすぐられ、その魅力に酔わされる…。  
そう感じられる方もいらっ

しやるのではないのでしょうか  
市内では、年間約百三十万本の出荷量があり、県外にも多く出荷されています。  
バラは、新しい品種が次々と登場していますが、市内では約五十種類が栽培され、中でも人気があるのは、赤色のローテローゼです。

ローテローゼは、赤色のバラの中では主流で、日本で最も多く生産されています。大輪のピロイドのような光沢があり、花びらはベルベットの様な質感です。最近では、暖色系の優しい癒し色が人気です。栽培方法は、一般的には水

耕栽培が主体ですが、日持ちを良くするために、市内のほとんどのバラ生産者は、土耕栽培にこだわっています。  
一輪だけでも、大きな存在力を見せる華麗なバラを、贈り物としてみてはいかがでしょうか。



ローテローゼ

## 中野市合併記念交流事業 中山晋平記念 音楽賞作曲募集



第四十二回中山晋平記念音楽賞の作曲を募集しています。  
市出身の作曲家中山晋平先生の偉業をたたえ、音楽文化を次世代に引き継ぎ、発展させるため、次の要領で作品の募集を行っています。

応募規定  
対象者 県内および姉妹都市の小・中学校、高等学校に在学する児童と生徒  
作品 自作未発表のもの  
応募点数 制限なし  
添付書類 学校長の推薦状  
表賞規定  
優秀賞 入選者と学校に賞状と記念品を贈ります  
佳作 入賞者に賞状と記念品を贈ります  
募集期間 八月三十一日(水)必着

その他  
・応募作品は返却いたしません  
・入選曲の著作権は、中山晋平記念会に帰属します  
・審査は専門の審査員が行います  
・優秀賞入選曲発表会は、来年一月二十八日(土)に開催いたします  
応募・問い合わせ先  
中山晋平記念会事務局 市教育委員会生涯学習課内 (☎2111内線307)





# 女性農業者セミナー 基礎講座受講者募集



女性農業者は農業農村の担い手であり、地域農業において重要な役割を果たしています。女性農業者セミナー基礎講座では、農業農村を取り巻く情報や農家の生活を豊かにするための学習、また、農業の基礎技術と経営技術等の提供により、受講される方々のより一層の向上や仲間づくりの推進、農業農村の活性化を図ることを目的に、北信農業改良普及センターの主催により開催します。



**募集対象** 概ね四十歳以下の方で、農業に従事している、またはこれから従事したいと考えている女性

**講座内容** 講演やワークショップを組み入れた内容で、農業農村を取り巻く課題について、セミナーが行われます。講座の期間は二カ年で、今年度は、七月八日(金)を初回来年三月まで、八回に分けて行います。

**募集締切** 六月二十四日(金)

**その他** 二カ年の課程(講座十六回中、十四回出席)を修了した方に、修了証を交付します。

**問い合わせ・申し込み先** 市役所農政課振興係(☎2111内線253)

# 地域福祉計画策定 委員を公募

## 障害者計画、障害者等防災避難 マニュアルの委員を兼ねます

市民の皆さんが、家庭や地域の中で、お互いに尊重し、理解し支え合いながら、充実した生活を送ることができるよう社会の実現を目指し、平成十六年に策定された「中野市地域福祉計画」を、合併に伴い、豊田地域の福祉サービスの利用推進や、地域福祉活動への住民の参加促進などを含めた計画とする必要があるため、見直しをします。

また、障害者計画についても豊田地域の在宅福祉を含めての策定が必要であり、災害時における障害者等防災避難マニュアルの策定も必要となるため、これらの計画の策定にもご参加いただける委員を公募します。

**応募資格**  
・ 応募日現在、年齢満二十歳以上の方  
・ 平成十七年七月から平成十八年三月まで月一回程度の

会議に出席できる方(会議は原則として平日の昼間の予定です)  
**募集人員** 中野・豊田地域それぞれ若干名  
**応募方法** 福祉に関するご自分のお考えを四百字詰め原稿用紙一(二枚程度)にまとめ、「地域福祉計画策定委員応募」と明記し、住所、氏名、年齢、電話番号を記入のうえ、市役所厚生課または豊田支所保健福祉課へご提出ください。  
(Eメールの場合、koshi@city.nakanonagano.jpへお願いいたします)

**募集期間** 六月三十日(木)まで  
**活動内容** 策定委員会会議への出席など(報酬はありません)  
**決定方法** 応募多数の場合、選考により決定  
**問い合わせ先** 市役所厚生課厚生係(☎2111内線292)

# 中野市合併記念交流事業 「広報なかの」表紙の タイトルデザイン を募集



現在の広報紙

「広報なかの」は、市内の各家庭や関係機関等にお配りしている市の広報紙です。たくさんの皆さんに、さらに親しみやすく読んでいただくため、中野市合併記念交流事業として「広報なかの」の表紙のタイトルデザインを募集します。

たくさんのご応募をお待ちしています。

**募集資格** 制限なし

**作図条件** 「広報なかの」の五文字を横書きでデザインしてください(黒一色で大きさは問いません)

表紙にはタイトルのほかに写真と目次が入ります

**応募方法**  
・ 一人三点まで応募可能(自作で未発表の作品に限る)  
・ 用紙はA4判(21×30cm)の用紙一枚に一点  
・ 作品の裏面に、図案の簡単な説明、住所、氏名、年齢、性別、職業(または学校名・学年)、電話番号を明記  
・ 作品は折り曲げずに送付してください

**募集期限** 六月二十七日(月)(当日消印有効)

**審査** 市が審査し決定します

**発表** 入選者本人あてに通知をするほか、「広報なかの」等を通じて発表します

**ほう賞** 採用作品に賞状及び



旧市村の広報紙

三万円相当の商品を贈ります

**その他**  
・ 採用作品は「広報なかの」のタイトルデザインとして、十月号から概ね四年間の予定で使用します。なお、表紙のデザイン上、補作することがあります

・ 採用作品の著作権は市に帰属するものとする

・ 応募した作品は返却しません

・ 採用作品に該当するものがない場合は、ほう賞の授与は行いません

**送付・問い合わせ先**  
〒383 8614 長野県中野市三好町一丁目三番十九号 中野市役所庶務課秘書広報係(☎2111内線212)

# 信州中野銅石 版画ミュージアム から講座 のお知らせ

木々の緑がきらめくこの季節は、一本木公園のバラも最盛期を迎え、華やかな雰囲気になります。

そんなこの時期に、信州中野銅石版画ミュージアムでは、押し花教室とガラスフィオーレ教室を開催します。

ガラスフィオーレとは、ガラスの液体・ガラスキュアを用いた花加工で、従来のドライフラワーとは異なり、花の自然な色・形を長期間そのままに保存できる、全く新しい技術です。

教室に参加し、花に親しみ、また、色とりどりの花の表現にふれてみてはいかがでしょうかかですか

**問い合わせ・申し込み先** 信州中野銅石版画ミュージアム(☎24801)



## 押し花教室

<b>内容</b>	(第1回) いろいろな押し花を用いてキーホルダーやカードの制作 (第2回) ミニバラの押し花を用いてUVブローチの制作
<b>日時</b>	6月18日(土) (第1回) 午前10時～正午 (第2回) 午後1時～3時30分
<b>講師</b>	西澤令子先生
<b>材料費</b>	(第1回) 500円 (第2回) 1,200円
<b>定員</b>	各回とも25名(要申し込み)



## ガラスフィオーレ教室

<b>内容</b>	生花(ミニバラ)を用いて、花をガラスフラワーに加工する世界初の技術ガラスフィオーレを学びます。また加工済みのバラでコサージュ制作
<b>日時</b>	6月19日(日) 【午前の部】午前10時～正午 【午後の部】午後1時30分～3時30分
<b>講師</b>	あだちやすこ先生
<b>材料費</b>	3,500円
<b>定員</b>	20名(要申し込み)



# 情報公開制度・ 個人情報保護制度 平成16年度実施状況

市では、市民参加による開かれた市政を進めるとともに、行政の透明化を図るために、情報公開制度及び個人情報保護制度を運用しています。合併前の中野市及び豊田村において、平成十六年度中に、この制度を利用して公文書の公開又は自己の個人情報の開示等の請求をされた方はありませんでした。

情報公開制度、個人情報保護制度については、市役所庶務課庶務文書係(☎2111内線211)までお問い合わせください。



# まちのできごと 写真館

バランスをとりながら大切に植えました



## 実りの秋に向かって 永田小学校 田植え

5月26日、永田小学校で田植えが行われました。当日は、5年生の児童が保護者会の方々のご協力・ご指導により、田植えを経験しました。最近では機械植えが多い中、子どもたちは、裸足で田に入り、土のぬるっとした感触に歓声を上げながら大切に苗を植えていました。

フリーマーケットのお客さんも野外ステージに注目



## 新緑まつり

新緑のまぶしい5月22日、北信濃ふるさとの森文化公園の創造館において、新緑まつりが開催されました。芝生広場ではフリーマーケット、玄関前では、ぼんぼり組やかき氷などの出店と土人形の絵付け体験が行われました。また野外コンサートでは、中野市周辺で活動しているヒップホップダンスのチーム「グループ」やちびっ子ダンスチーム「A I」、そして長野市周辺の中高生女子のアイドルユニット「ネクスト」のダンスのほか、ピームアクターズスクールの皆さんによる華麗な踊りや歌も披露され、熱気につつまれた祭りとなりました。

## 緑化苗木頒布会

緑化苗木頒布会が5月11日、中央公民館駐車場において開催されました。この頒布会は、市民の皆さんに緑化活動の推進と緑豊かな住みよい郷土づくりを図るために行われたもの。当日はハナミズキやツツジ、モミジ、そしてバラなど20種約1,200本の緑化苗木が、列ができるほど多く集まった市民の皆さんに、無償で頒布されました。



希望の苗木が直接手渡されました

## 水防訓練

5月15日、水防訓練が旧長野電鉄河東線周辺の夜間瀬川と、上今井橋付近を会場に行われました。これは水防体制の強化と、市民の皆さんに水防への重要性を知っていただくことを目的に毎年行われています。当日は、時折雨が降る中、消防団員ら関係者約200人が参加し、各種水防工法の習得をしました。



堤防を利用して「シート張り工」が行われました

館内いっばいに響き渡ったアンサンブル



## 高野辰之記念祭

中野市合併記念交流イベント「高野辰之記念祭」が5月14日、高野辰之記念館において開催されました。当日は、観光客をはじめ市内外の方々約250人が入館され、盛大に記念コンサートが行われました。記念コンサートでは、ヴァイオリン笠井美智子さん、ソプラノ小林あつ子さん、ピアノ倉品裕子さんによる、高野辰之が作詞した曲のメドレーや中山晋平が作曲した曲を中心にアンサンブルが行われ、最後に全員で「故郷」を合唱し、館内いっばいに歌声が響き渡りました。



## カチューシャふるさとマラソン大会

4月の合併による新しい中野市の発足を記念して、「カチューシャマラソン大会」を「カチューシャふるさとマラソン大会」と名称変更し、5月22日、中野小学校グラウンドをスタートとゴールに実施しました。大会には、小・中学生や高校生、市民ランナーなど約330人が参加し、3km・5km・10kmのコースでは日頃鍛えた健脚を競い合い、ウォーキングにおいては自分のペースで、気持ち良い汗を流していました。



市長の合図で一斉にスタート



最後の上りを、ゴールに向けてラストスパート

## 今月の表紙

### 中央広場公園植樹祭

なかのバラまつり2005の開催に併せて、開園となった中央広場公園のオープンを前に、5月7日、この公園のデザインを担当した英国園芸研究家であるケイ山田先生の指導のもと、中央広場公園植樹祭が開催されました。この植樹祭は、市民の皆さんに新しい公園をより身近に感じ、また、親しんでいただくことを目的に、一般公募による市内在住の30名が、バラの苗を一人一本ずつ、丁寧に植栽しました。



# 新 婚 さ ん

No.2



竹内 充貴さん(21歳)  
ちな美さん(25歳)  
(東吉田)

♥出会ったきっかけは(充貴さん・ちな美さん)同じ会社に勤めていて、最初は会社の飲み会で知り合いました。彼から彼女に告白をして付き合うことになり、それから2年後に結婚しました。

♥第一印象は(充貴さん)すごくかわいいなあと思いました。(ちな美さん)若いなあと感じました。

♥お互いの素敵なところは(充貴さん)やさしいところと、毎日おいしい料理を作ってくれるところです。彼女の

料理は全部好きです。(ちな美さん)やさしいの一言です。

♥どんな家庭を築いていきたいですか(充貴さん)明るく、楽しい家庭を築いていきたいと思えます。子どもは男の子と女の子の2人ほしいです。(ちな美さん)お父さんとお母さんのように、仲が良くて明るく、そして子どもから尊敬される親になりたいと思っています。子どもは男の子でも女の子でもいいので、2人ほしいと思っています。

## 同じ職場で出会った二人

### 明るく楽しい家庭を築いていきたい

## 地域を知ろう!

### 中野めぐり

No.②



#### かみいまい 上今井区

区的主要な行事として、五穀豊穰を願う春祭りと秋祭りがあります。例年、9月下旬に開催している秋祭りでは、市指定有形文化財の屋台が登場し、若い人たち(交友連)が笛や太鼓、三味線などで演奏をします。これが一番の見物です。



○上今井諏訪社本殿。市の有形文化財に指定されている。

○内堀館跡(堀と土塁)。県の史跡に指定されており、中世の豪族の館跡といわれている。



#### まやま 間山区

区が一番盛大な行事は、毎年10月に間山豊富神社で開催している例大祭です。特に、境内で行われる仕掛け花火が有名で、当日は家族やお客さんで大変賑わいます。花火は間山煙火同士の皆さんが1カ月前から仕込んでおり、仕掛けのほかに、尺玉やスターメインなどもあります。



○ぼんぼこの湯。北信五岳と市街地を一望できる露天風呂が魅力。平成5年にオープン。



○建応寺跡。川中島合戦で焼失したという伝承がある。市指定史跡。



## 市出身の西沢辰彦さん

### 全日本実業団アマチュア選手権で初優勝

○トレーニングに励む西沢さん



5月5日、ボクシングの全日本実業団アマチュア選手権フライ級Aの決勝が兵庫県で行われ、中野市出身の西沢辰彦さん(16歳)が最年少で優勝しました。西沢さんは昨年、福井県敦賀市にあるイシマル・ボクシング・ジムに入門。天性のスピードを生かし、1年余りでチャンピオンに輝きました。「長野県で試合がしたい。家族や友達に強くなった自分を見てほしい」と語っており、長野県初の世界チャンピオンになることを目指して、日々のトレーニングに励んでいます。このタイトルは、元WBC世界バンタム級チャンピオンの辰吉丈一郎さんをはじめ、新・浪速のロッキーこと亀田興毅さんらがアマチュア時代に獲得しています。

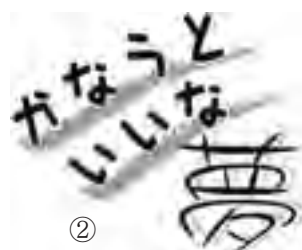

日野小学校6年 小古井 貴史くん

## プロ野球選手になるぞ!

ぼくの夢は、プロ野球選手になることです。四年生の時、学校のグラウンドで少年野球チーム「日野エース」の人たちが大きな声を出して、いっしょうけんめい練習している様子を見ました。ぼくは、それを見て「すごい!」と思いました。ぼくも、チームに入りたいです。練習をしたくなりました。そのために、お父さんといっしょに、キャッチボールやバッティングの練習をしました。少ししたってぼくは、日野エースに入団しました。張り切って練習を始めましたが、監督さんに注意されてしまいました。注意されないように「がんばろう!」と思って、いっしょうけんめいに練習しました。でも、練習でも試合でも、いつも失敗していて監督さんに注意されていました。このごろ、前よりキャッチボールやバッティングがうまくできるようになりました。うれしいです。ぼくは、ぜひにプロ野球選手になりたいです。

今回ご紹介する「手づくり工房M&K」は、農協の高丘女性部五名が平成四年に同じ志の仲間と設立し、現在、十二名で活動しています。発端は、信濃町の「ひまわり畑」を見て感激し、現在も続けている遊休農地にひまわりの栽培を始め、ひまわり油の加工や手元の格外品に付加価値をつける農産物加工をスタートしました。平成五年には「りんごと野菜のペースト」を開発し、現在はりんごやかきんのジュース、モモやりんご、そしてラズベリーのジャムなどを加工して、農産物産館「ランチエ」などで販売しています。活動で大変なことは、会員が農家で構成されていて時間が限られていることや販売するために様々なノウハウが必要ということで、今後の



夢は、若い人も加わり、自分達の加工所やお店をもちたい、このことです。代表の町田久美子さんは、夢を持ちつづけ、実現のためにはまず一歩を踏み出すことが大切」と、活動について語っていただきました。



## 手づくり工房M&K

代表 町田 久美子





中野市役所 ☎22-2111 FAX(広報直通) 22-2445 豊田支所 ☎38-3111

庶務課からの お知らせ

庶務課防災係(内線210)または豊田支所総務課庶務係(内線114)

防災マップの活用

梅雨時の集中豪雨や台風で、水害が発生しやすい季節になってきました。各ご家庭へ配布致しました防災マップには、各地域の洪水想定区域、

避難施設やその他洪水時の円滑、迅速な避難の確保を図るために必要な事項を示してあります。この機会に、各ご家庭で再確認をお願いします。

6月は「土砂災害防止月間」です。

一瞬にして命や大切な財産を奪う、土石流・地すべりがけ崩れなどの土砂災害のほとんどは、長雨や大雨、雪解けが引き金となって発生しています。梅雨の時期を迎え、土砂災害に備え、わたしたちの家のまわりの危険箇所を確

防災行政無線放送内容の確認方法

市では、平常時及び災害発生時の情報伝達体制を確保し、皆様の安全を守ることを目的に、防災行政無線(同報系)を市内に設置し、住宅地のほぼ全域を通報可能範囲といたしました。各ご家庭において聞き取りにくい状況となっております。こうした場合、今後、以下の方法によって放送内容が確認できるようになりましたのでご利用ください。

- 電話から
ご自宅のNTT一般加入電話や携帯電話を利用して、放送内容を確認することができます。
ご利用方法
0120-892-560をダイヤルしてください。(通話無料)
中野市公式ホームページから(ホームページを閲覧できる環境が必要です。)
防災行政無線の放送文により、内容を確認することができます。
ご利用方法
URL http://www.city.nakano.nagano.jp
パソコン:「暮らしの情報」「防災行政無線放送」
携帯電話:「防災情報」「防災行政無線放送」
問い合わせ先 庶務課防災係(内線210)または豊田支所総務課庶務係(内線114)

農政課からの お知らせ

農政課振興係(内線253)または豊田支所経済課農政係(内線124)

アメリカシロヒトリの防除

6月から9月にかけて、アメリカシロヒトリが発生します。早めに防除しましょう。防除の方法 幼虫は、大きくなると巣から離れてしまうので、分散する前に枝葉を切りとって焼いてしまつか、踏みつぶしてください。また、虫が分散したときは、農薬を散布してください。コイヘルペス病まん延防止対策

イベント等でのコイの放流

は、当分の間行わないようにしましょう。やむを得ず行う場合は、あらかじめ漁協及び水産試験場に相談をしましょう。平成18年3月31日までの間は、公共用水面等(養魚場や個人の池は除く)において、コイを採捕した者は、生きたままコイを持ち出さないようにしましょう。

出かけて みませんか

一本木公園



一本木公園は、近隣公園として整備され、様々な野外活動に、憩いの場にと多目的に利用されており、春には桜が5月下旬から6月上旬には約570種類(1200株)のバラなどが咲き誇り、市民の目を惹きつけます。園内には、菊池一雄の野外彫刻が点在し、緑豊かな公園に文化の香りを添えています。

認し、災害に備えて、避難場所や避難路を家族と話し合っておくことが大切です。災害が起こる前に逃げる勇氣を持ちましょう。

土砂災害は、降り続いた雨の量が多くなると発生しやすいと言われています。防災情報や気象情報に注意するとともに、異常な状況を見見したり危ないと感じたときは、ためらわずに避難しましょう。土砂災害警戒情報

土砂災害警戒情報や土砂災害に関する質問や相談は、中野建設事務所「土砂災害110番窓口」(☎23138)にお寄せください。平日の午前8時30分から午後5時15分までと、大雨注意報・警報発令中に利用できます。

国民年金保険料は納期限までに

納期限は翌月末日
国民年金保険料は、翌月の末日が納期限となっております。納め忘れがあると、65歳から生涯受けられる「老齢基礎年金」や、病気やケガで障害が残った場合に受けられる「障害基礎年金」などが受けられない場合があります。納期限までに必ず納めましょう。

市内の河川湖沼で死亡魚等コイの異常を発見した場合は、市役所農政課へご連絡ください。

特別養護老人ホームの短期入所送迎

現在、「いで湯の里・菜の花苑」の2施設では、短期入所の送迎を実施しております。7月1日からは、「望岳荘・高社寮・千曲荘・ふるさと苑」においても送迎を実施しますので、ご利用ください。

外国人労働者の不法就労防止にご協力を

事業主の皆さんは、外国人を雇用する際には、パスポートの上陸許可証印、外国人登録証明書、就労資格証明書などを確実に確認し、就労させようと思っている仕事の内容が在留資格の範囲内の活動か、在留期間を過ぎていないかを確認しましょう。また、不法入国、在留期間切れなどの、不法就労外国人を雇用して不法に働かせた場合には、「不法就労助長罪」として処罰されます。

納め方はいろいろ
保険料は、毎年4月に送られる「国民年金保険料納付案内書(納付書)」により、金融機関・郵便局・コンビニエンスストアの窓口で納められます。また、インターネット等を利用して納めることもできます。

「忙しくて納めに行けない」という方は、手間が省けて、納め忘れの心配もない口座振替のご利用をおすすめします。手続きは、金融機関・郵便局の窓口で「国民年金保険料口座振替申出書」により行ってください。手続きには、納付書または年金手帳・預金通帳・口座届出印が必要です。

また、当月分の保険料を当月末に振り替える「早割」を利用されますと、保険料が毎月40円割り引かれてお得です。ただし、初回は原則として、前月分と当月分の2カ月分が振り替えられます。詳しくは、直接お問い合わせください。

食用廃油を手作り石けんと交換

市民課生活交通安全係(内線238)または豊田支所市民環境課市民環境係(内線151)
中野市消費者の会により、食用廃油と手作り石けんの交換

保育園の園庭開放

厚生課児童係(内線293)または豊田支所保健福祉課福祉係(内線143)
期日 6月から平成18年3月までの月曜日から金曜日

害鳥駆除・野猿巡回駆除 6月の実施

農作物の被害防止を図るため、市猟友会のご協力により害鳥獣駆除を実施します。害鳥駆除
実施日 11日(土)、18日(土)、25日(土)
区域 中野地域
野猿巡回駆除
実施日 15日(水)、29日(水)
区域 栗和田から桜沢にかけて山際
その他 害鳥獣による農作物の被害を受けた場合は、下記までご連絡下さい。
問い合わせ先 農作物害鳥獣駆除推進協議会事務局(市役所農政課内☎(22)2111内線251、有線20644)

なかの「おすみちゃん」(炭が入った有機肥料) ~6月販売のお知らせ~

コンポスト化施設により製造した肥料なかの「おすみちゃん」の販売があります。皆さんぜひご利用ください。6月の販売日
8日(水)、19日(日)、22日(水)
販売価格(税込み)
1袋(15kg) ¥200円、バラ(500kg) ¥2,500円
バラは予約制となります。販売日の10日前までに必ず予約をしてください。
販売場所 中野浄化管理センター(中野市大字江部511番地)
販売時間 午前9時から午後1時まで
問い合わせ先 下水道課施設管理係(内線281)または豊田支所下水道係(内線137)

換運動が行われます。
期日 6月17日(金)、18日(土)
時間 (1日2回)
午後0時30分~1時30分
午後5時30分~6時30分
交換場所 中町:塩川ヨシ宅
西町:馬島榎子宅、一本木:風間一江宅、東山団地:東山食堂、間山:小林優子宅、江部:酒井春子宅、東吉田:頼所文子宅、平岡:佐藤八栄子宅(ナガノ装飾)、三ツ和:三ツ和農産ライスセンター
手作り石けんづくり講習会
日時 6月19日(日)午前10時~11時30分
会場 市民会館駐車場
持ち物 手袋・廃油無くて可

~暴走をしない させない 見に行かない~ 6月及び7月は暴走族追放強化月間です。

- 暴走族を許さない気持ちを持ちましょう
暴走族の集結場所を警察に連絡しましょう
改造バイクを見たら、警察に連絡しましょう



## 市内企業紹介 ホームページの活用

商工業及び農業の振興を図るため、市公式ホームページ内において、市内企業ホームページの活用を希望する方は、当ホームページに掲載希望ページをご覧ください。

登録内容 事業所名(ふりがな)、業種、業務の詳細、ご住所、電話・FAX、Eメールアドレス、ホームページURL、PRコメント(50字以内) 市内企業紹介ホームページ

http://www.city.nakano.nagano.jp/city/shokan/kiyoushoukai/index.html  
FAX 025924  
Eメール shoko@city.nakano.nagano.jp

## 市営住宅入居者 定期募集

都市計画課建築住宅係(内線273)または豊田支所建設課建設係(内線134) 空き住宅及び7月から9月までの間に明渡しのあった住宅の入居者を募集します。

## 募集期間 6月13日(月)～21日(火)

専集する住宅 東山、泉、長元、坊、小田中、城下の各市営団地

抽選日時及び会場 6月27日(月) 午後2時 市民会館42号会議室  
選考方法 公開抽選により入居順位を決定する。  
入居者の資格(次のすべてに該当する方)  
(1)現に同居または同居しようとする親族(事実上婚姻関係と同様の事情にある方及び婚姻予定の方等を含む)がある方  
(2)条例で定める範囲内の収入である方  
(3)住宅に困窮しているのが明らかでない方  
(4)市内に居住または勤務している方  
(5)市税等を滞納していない方

## 厚生課からのお知らせ

厚生課厚生係(内線292) または豊田支所保健福祉課福祉係(内線143)

福祉医療費受給者証をお持ちの方へ  
福祉医療費の給付対象となっている方がお持ちの受給者証の有効期限は、7月31日まですべて終了しています。そのため、新たに受給者証交付申請書を出していただき、受給資格があるかどうかを確認する必要があります。

## 該当される方には5月下旬に通知文と申請用紙を送付していただきますので、6月中旬に提出してください。

児童手当を受給されている方へ  
現在、児童手当を受けている方は、6月中旬に「現況届」を提出していただく必要があります。現況届は、毎年6月1日現在の状況を確認し、児童手当を引き続いて受けられるかどうか、確認するためのものです。

該当される方には、5月下旬に現況届の用紙を送付していただきますので、忘れず提出してください。なお、現況届が未提出の場合、6月分以降の児童手当が受けられなくなりまますので、ご注意ください。

## 教科書展二示会

学校教育課学校教育係(内線304)または豊田支所学校教育係(内線311)

平成17年度の教科用図書採択に係る図書の展示会を開催します。  
場所 下高井教育会館  
開催期間 6月20日(月)から7月11日(月)まで  
土・日曜日及び水曜日の午後は休館  
時間 午前9時から午後5時まで

## 高齢者作品展 作品募集

高齢者福祉課保健福祉係(内線297)または豊田支所保健福祉課福祉係(内線142)

出品者資格 長野県内在住で60歳以上のアマチュアの方  
部門 日本画、洋画、彫刻、手工芸、書、写真

## ご利用ください!! リサイクルばん

リサイクルと、ゴミの減量化のため、ご家庭で使わなくなった物・欲しい物をご連絡ください。なお、ここに掲載している以外の物もごさいます。詳しくはお問い合わせください。  
(5月17日現在で掲載)

## ゆずります

CDラジカセ(カセット使えない) 木製ベッド オルガン 電気オルガン 冷蔵庫 除雪用シャベル 座卓 チャイルドシート ソファーベッド 布団乾燥機 スタットレスタイヤ スキーセット 三味線 水槽 ポータブルトイレ 用手すり ルームランナー

## ゆずってください

ソファ 子供用ベッド エアコン 三味線 電動車イス 車イス 自転車 足踏みミシン(アンティーク調) テレビデオ ビデオデッキ MDコンポ テレビ カーオーディオ ノートパソコン 箱型補聴器 プレハブ物置 ブランコ クリスマスツリー用おもみ の木 双子用ベビーカー ベビーカー ベビーゲート 寝袋 オープンレンジ スノーシュー かんじき ピアノ用イス コンピラック

## 申し込み先

市民課生活交通安全係(内線238) 問い合わせ先 市民課生活交通安全係(内線238) または豊田支所市民環境課市民環境係(内線151)

## 各種相談日程

相談は無料、秘密は厳守

相談名	日時	会場・問い合わせ先
心配ごと相談	毎週月～金曜日 13:30～16:30	福祉ふれあいセンター (☎26-3111)
福祉相談	毎週月～金曜日 9:00～17:00	法律相談は予約が必要となりますので、ご希望の方は福祉ふれあいセンターまでご連絡ください。
ボランティア相談	毎週月～金曜日 9:00～17:00	
法律相談	毎月第1・3月曜日 13:30～16:30	
結婚相談(会場 入権センター)	毎月第1・3日曜日 14:00～16:00	
心の広場相談	毎月第2・4木曜日 13:30～15:30	市社会福祉協議会 ☎26-3111
行政相談所	(中野地域) 7月11日(月) 13:00～16:00	市民会館44号 (内線335)
	(豊田地域) 7月11日(月) 9:00～11:30	豊田支所相談室 (内線114)
女性相談窓口	(電話) 毎週月・水・金 9:00～17:00	入権センター ☎23-4810
	(面接) 毎週月・水・金 9:00～13:00	面接相談は予約が必要となります。
交通事故巡回相談	毎月第3木曜日 10:00～15:00	北信地方事務所 ☎23-0202
身体障害者相談所	毎月第1・3水曜日 14:00～16:00	福祉会館 (中野地域からの有線は21104)
子ども教育相談室	毎週月～金曜日 9:00～17:00	市教育委員会 (内線304)
	毎週火・木曜日 13:00～17:00	図書館朗読室 (☎23-3955)
テレホン子育て相談	毎週火曜日 9:30～11:30	☎26-1260 (中野児童センター内)
児童保健相談	毎月第1木曜日 10:00～11:30	☎26-5219 (平野児童センター内)
いじめ相談3191	常時	☎23-3191 (市教育委員会内)
職業相談	毎週月～金曜日 8:30～17:00	南宮庁舎職業相談室 (☎23-4710)

## 介護予防地域講座 (お達者クラブ)

高齢者福祉課保健福祉係(内線296)または豊田支所内豊田在宅介護支援センター(内線144)

皆でお話を聞いたり、おしゃべりをしたりして、寝たきりや認知症を予防しましょう。

中野地域  
6月20日(月)午後2時～4時  
新保構造改善センター

## 豊田地域

7月1日(金)午後2時～4時 東山団地集会所  
6月10日(金)午後2時～4時 奥手山公会堂  
6月17日(金)午後2時～4時 裕生活改善センター  
6月24日(金)午前9時30分～11時30分 米山集会所  
6月24日(金)午後2時～4時 涌井集会所  
7月12日(火)午後2時～4時 北永江集会所

## その他

材料費が200円程度かかる場合があります。  
期日 6月24日(金)  
時間 午後7時から8時  
場所 中山晋平記念館  
出演者 パリトン・佐藤文行さん、ソプラノ・赤沢啓子さん、ピアノ・宮腰由子さん  
入場料 無料

## ご寄付 ありがとうございました

平成17年4月21日から5月20日までの受付分を掲載します  
豊田地域の小・中学校の図書購入費として、  
図書券(500円券200枚) 首都圏豊田村出身者の会様

## 国際ロータリークラブ100周年を記念して新たに開園する中央広場公園へ、

彫像(薔薇の花籠を持つ女神) 中野ロータリークラブ様  
卒業記念品として、  
コースロープ 平成16年度高丘小学校卒業生保護者会様  
市内各保育園へ、  
色紙(54000枚) 東京都江戸川区・武田浄様

## 歴史民俗資料館

「なかのバラまつり特別イベント」  
6月12日(日)まで  
音楽家の久石讓先生やフラワーデザイナーのケイ山田先生などの特別展を開催します。  
市収蔵絵画展「緑が繁る高橋政文展」  
6月15日(水)～7月24日(日)  
市で収蔵する高橋政文先生の絵画作品の中から、信州の緑豊かな風景画を展示します。

押し花、デコパージュ、バラの俳句などを展示します。  
企画展「夢見る押し花色とりどりの花表現」  
6月15日(水)～7月3日(日)  
世界的な受賞作家や人気作家の作品を中心に展示します。  
中野陣屋・県庁記念館 特別展「藤と蔓の造形展 バラのささやき」  
6月12日(日)まで  
「岩月久子 水彩画展」  
6月15日(水)～20日(月)  
「粘土工芸シャドーボックス作品展」  
6月15日(水)～27日(月)  
「山田晃 油絵個展」  
6月22日(水)～7月4日(月)  
火曜日休館 施設使用予約は6か月前から受け付けます。

## 展示案内

「なかのバラまつり特別イベント」  
6月12日(日)まで





## 市の人口

(平成17年5月1日現在)

人口 47,479人(-13)  
 男 22,900人(±0)  
 女 24,579人(-13)  
 世帯数 14,988戸(+30)

## 予防接種

持ち物 / 母子健康手帳、予診票

BCG(接種年齢は3~6か月未満の乳児)

6月21日(火)

受付時間 / 午後1時~1時30分

会場 / 中野保健センター

対象 / 平成17年2月生まれ  
3か月健診時に行います。

日本脳炎

受付時間 / 午後1時~1時50分

<中野保健センター>

7月4日(月)...日野、延徳、平野

5日(火)...中野(西条、小田中、東吉田)

6日(水)...中野(上記以外の地区)

7日(木)...高丘、長丘、平岡、科野、倭

19日(火)...日野、延徳、平野

20日(水)...中野

21日(木)...高丘、長丘、平岡、科野、倭

<豊田保健センター>

7月8日(金)...豊田全域

22日(金)...豊田全域

対象・接種方法  
 1期初回 = 3歳の幼児で、1~4週間隔で2回接種  
 1期追加 = 初回接種後、約1年を経過した後1回接種  
 《7歳6か月未満まで接種可能》

三種混合(ジフテリア、百日せき、破傷風)

受付時間 / 午後1時~1時50分

<中野保健センター>

7月13日(水)...日野、延徳、平野

14日(木)...中野

15日(金)...高丘、長丘、平岡、科野、倭

対象・接種方法  
 1期初回 = 3か月~1歳の乳幼児(3~8週間隔で3回接種)  
 1期追加 = 1歳6か月~3歳の幼児(初回終了後12~18か月の間に1回)  
 《7歳6か月未満まで接種可能》

詳しくは、健康カレンダーをご覧ください。

旧豊田村区域の方も、都合により中野保健センターで受けたい場合は、接種を受けられます。

## 麻しん(はしか)

7月は、麻しんの個別接種の実施月です。

対象者となる方は、6月中旬に医療機関へ予約してください。(無料)

接種適期 / 12か月~15か月の幼児(7歳6か月未満まで接種可能)



市役所保健課 ☎22-2111 内線242・243  
 豊田支所保健福祉課 ☎38-3111 PHS 6120

中野保健センター ☎26 - 6986

休日診療所: ☎26 - 2337

休日当番薬局携帯電話 ☎090 - 4125 - 8402

(ともに9時~17時。日・祝日のみ)

## 今月の元気っ子



はる  
神田羽琉くん(3歳1か月)

いつも、お兄ちゃんとお庭で遊んでいます。好きな食べ物はイチゴです。

自分の意見をはっきり言える子になってほしいと思います。

(神田 雅之・朱美さん 上今井)

## 乳幼児健康診査

受付時間 / 午後1時~1時30分

会場 / 中野保健センター

持ち物 / 母子健康手帳、オムツ、バスタオル

健診名	健診日	対象
3か月健診(BCG予防接種)	6月21日(火)	17年2月1日~2月28日生
7か月健診	6月22日(水)	16年10月1日~10月31日生
1歳6か月健診	6月24日(金)	15年11月1日~11月30日生
2歳健診	6月20日(月)	15年5月1日~5月31日生
3歳健診	6月23日(木)	14年5月1日~5月31日生

都合の悪い場合は翌月お出かけください。

## 両親学級

期日 / 7月5日(火)

時間 / 午前9時30分~11時45分

会場 / 北信保健所中野支所

持ち物 / 筆記用具、母子健康手帳、エプロン、ふきん

内容 / 妊娠の経過と起こりやすい異常・妊産婦の栄養(調理実習)

## 心の健康相談

次のことでお悩みの方に、精神神経科医師が相談に応じます。

子供 こだわりが強い、登校拒否、家庭内暴力、過食など

大人 イライラ、不眠、物忘れ、意欲減退、おかしなことを言うなど

期日 / 7月11日(月)

時間 / 午後2時~4時

会場 / 市民会館44号会議室

相談は無料ですが、事前に予約が必要です。相談を希望される方は、7月8日(金)までに市役所保健課へお申し込みください。

## 難病医療・生活相談会

病気のこと、生活のこと、職業のことなど、悩みや問題をかかえている方はご相談ください。難病以外の慢性疾患でお悩みの方の相談も受け付けます(事前に予約が必要です)。

期日 / 6月26日(日)

受付時間 / 正午~2時

会場 / 北信保健所

申し込み先 / 北信保健所保健予防課 ☎0269(62)6311または北信保健所中野支所 ☎(22)3185





田植えの終わった水田に残雪の山々が映える

# 文化 なかの

中野市公民館報

2005  
No.3  
通巻 535

6

## 季節のコラム

気がつけば

かえるの声無く  
初夏となる

「田んぼに水の入るころは寒いもんだ」と聞いたことがある。今年も田んぼに水が張られ、朝夕の冷えた空気の中、水面はみどりに映える山々をうつしている。かえるの大合唱もこの地の風物詩。

狭い我が庭にも、意外と早い時期にかえるが一・二匹鳴いてくれるのがうれしかったのに、今年は未だに聞こえない。失われ行く自然を、山鳩の声の途絶えがちにも感じているのです。

## 特集

### 子どものための 公民館事業を問い深める

こんにちは分館「田上分館」  
ふるさとの歴史  
「伝承豊かな田上村」  
グループ紹介  
「高丘卓球クラブ」  
公民館フォト  
今月の伝言板

## あおぞら

初夏の青空を雄大に泳ぐ鯉のぼりをそこかしこで見かける。少子化となった現代にあって、鯉のぼりや武者絵の幟旗を見つけると、子をもつ幸せと子の育ちへの強い願いが伝わってくる。そして鯉のぼりには、子を思う親の願いが託されるとともに、子どもの存在を地域に知らせる役割りも併せ持つと考える。家の宝は地域の宝。未来ある子どもたちの健全な成長を、家庭のみならず地域でも祈り、見守る風土がいつまでも残っていくことを願って止まない。

ところで、地域の端午の節句は、月遅れで行われるので六月五日。月遅れで行われるのは全国的にみても少ないらしい。春のうららかな天気が多くなるこの時期に鯉のぼりが泳ぎはじめ、梅雨に向かうまでの間、優雅に泳いでいられるこの月遅れの風習も貴重である。初夏の青空を悠々と泳いでいる鯉のぼりを見上げていると、なんだかおらかな気持ちになる。子どもたちよ、たくましく健やかに育て。バンザイ

(@)



# 子どものための

## 公民館事業を問い深める



土器づくり（中央公民館）

### 「チャレンジ子ども教室」 3年間の実践のまとめと 次へのステップアップを目指します

“自分からよい汗をかけば子どもは育つ”という仮説をもって3年間取り組んできた「チャレンジ子ども教室」。旧中野市中央・北部・西部の3公民館では、それぞれの地域性と特質を發揮させながら事業実践してきたことをまとめ、次へ歩みを進めます。



自然観察（西部公民館）



もち米づくり（北部公民館）

### 平成17年度は子ども事業を原点から見直しながら進めます

#### <反省点・問題点として捕らえていること>

前年と同じ事業を同じように実施してしまっている、前年踏襲の傾向を打破するよう努めたい。

家庭、学校との連携をより深めながら、子どもを育てたい。生活環境や子どもの理解を深め、どのように育てていったらよいのかを探り、指導の目標や内容、指導の仕方も考えていきたい。そして指導した後、子どもが何を学ぶことができたのか、子どもの成長にどう関わることができたのか確かめていきたい。

子どもを自然の中に呼び戻してあげたい。今や街角から子どもが消えてしまった。子どもは本来、自然の中を駆け回る存在である。

「子どもが育つ」生活環境を見返し改善していきたい。

子どもが育つ生活環境は、大人にとっても住みよい生活環境であるはず。幼児が育つ上で遊び場は是非とも必要であり、そこで遊びに知恵を出し、共遊びの中で社会性を身につけていくと言われている。現在の家庭、地域社会の子どもの遊び場はどうなっているのだろうか、このあたりにも問題意識をもっていきたい。



北部公民館あるある探検隊

以上の視点から、左記のテーマを据えてきました。



## テーマ

# 公民館の子ども事業を 子どもの理解を深めることを通して どうとらえ実践していったらよいか

## 目標

中野市の子どもが置かれている生活環境や子ども理解を図り、そこに根ざした講座・教室を展開して、公民館の果たす役割を明らかにしていく。

## 内容

今の中野市の子ども達の発達に関わる気づきで、「よいと思うこと」と「気にかかること」を明らかにする。子どもの生活環境の状況を知り、成長とどう関係しているか調べる。どんな子どもに育てていくのがよいのか考えていく。

中央公民館、北部公民館、西部公民館、豊田公民館のそれぞれの地域性や特性を考えながら、現在実践している事業も含めて平成18年度の事業を決め出していく。

調査・研究は学習活動専門委員会を組織して進める。

市民の皆様へお願い  
この計画を押し進めていく上でのご意見を、中央公民館までお寄せいただければ幸いです。

## 調査・研究推進計画

### 第1回 専門委員会（5月下旬）

研究討議

専門委員会の組織・正副委員長を選出（総括・全体会の司会・研究調査推進）

### 第2回 専門委員会（6月中旬）

中野市の子ども理解を図るための実態調査内容と方法を考える

### 第3回 専門委員会（6月下旬）

調査内容の発表と討議・子ども理解

第4回 専門委員会の計画

### 第4回 専門委員会（7月下旬）

子どもの生活環境についての調査結果の発表と話し合い

子どもの育ちと環境について考え合う

### 第5回 専門委員会（8月下旬）

今までの調査・討議から総合考察をする

### 第6回 専門委員会（9月下旬）

現在実践している事業も含めて、公民館で立ち上げたい子ども事業について考え合っていく

### 第7回 専門委員会（11月中旬）

<発表会> 子どもが育つために今、家庭、地域では何をどのようにすればよいか。テーマについての調査・研究の成果を発表する（公開）

### 第8回 専門委員会（平成18年1月中旬）

本年度のまとめと平成18年度の子ども事業推進の具体計画を立てる



# こんにちは 分館

田上地区は東に高社山、西に千曲川の間ひっそりと位置する、静かで心の豊かな地区です。今年、分館役員の交代年です。四月に事業計画ができ、分館報も発行し配布しました。これから分館の事業の活動期になります。

最初は、常会対抗のゲートボール大会です。今年、田植え時期をはずし、六月上旬予定しています。試合後の交流会が一番の楽しみです。今年の史跡めぐりは、合併し

た豊田方面への視察を予定しています。八月は盆踊り仮装大会、九月はマレットゴルフ大会ほか、いろいろな行事が続きます。また、趣味の会のソバ打ち、カラオケ、謡曲、生け花、陶芸、それぞれの会で活動しています。

## 田上分館

来月一月十五日には、道祖神、新生児祝いを予定しています。物作りも昔から伝わる大判小判、紅白のダンゴを飾ります。水木で男女の神



体を作り新生児に贈ります。そのためか田上の子どもは元気に育っています。大人も子どもに負けずに元氣、元氣です。  
田上分館長 常田 正彦

## ふるさとの歴史

坂上田村麻呂はエゾ征討のおり、高社山に棲みつくと毒蛇を退治し、清水を湧き出させた。兵士もムラびとも助かり大いに喜んだ。彼はしばらく当地にとどまって荒地を開墾したり、ムラびとに農業を教えたという。

一説には紀田上だつたとも伝

## 伝承豊かな田上村

『長野県町村誌』明治初年刊とある。田上の古きは戦国時代ころのものではないかと語っている。これらの伝承や祠は偉人にあ

え、田上村という村名は彼の名にちなむという。牧ノ入山に田村麻呂や田上を祀った祠がある。いずれも文字摩滅して分明なら

やかった付会としても、事実、田上の歴史は古い。遺跡群は旧石器時代から近世にかけて存在するし、東山道の支道も通っていた。史料上に田上村の名がみえるのも、市内では最も早い。歴史の古さはまぎれもない事実である。村内の寺社も古く、算額・七ツ鉢・懸仏、飯山戦争の絵馬などの文化財が多い。

田中 毅

## グループ紹介

### 高丘卓球クラブ

卓球をもつと普及させようと、市では各地区ごとに卓球教室を開設しました。その後、次々と卓球クラブが結成され、昭和六〇年秋に「高丘卓球クラブ」が発足しました。発足以来二〇年になります。現在の会員は男性七名、女性八名の計十五名おります。

五年くらい不参加の状態が続いています。また近い将来挑戦したいと思っています。そして卓球以外にも、マレットゴルフやボウリング大会などを企画し、会員の親睦を深めています。ラケットに一度も触れたことのない方でも、気軽に楽しめる優しい卓球を motto に、和気あいあい、いい汗を流していきたいと思います。

北沢 吉信

当初は、高丘小学校体育館に於いて、年間を通じて一回練習を行なっていました。西部公民館ができてからは、同館多目的ホールを利用してあります。現在は、三月中旬から十二月中旬まで毎週金曜日夜八時から十時まで練習に精を出しています。





# 公民館フォト

## 生きる力を自然から学ぼう

5月14日、北部公民館子ども教室「あるある探検隊」が始まりました。第1回目は壁田城址に登り、植物や野鳥を観察。参加した子どもたちからは、「たくさんの鳥やきれいな花が見れてとっても楽しかった」と感想が寄せられました。同教室では、年間を通じ親子で学び合える様々な自然体験活動などを計画しています。



## そばでつながる文化交流

西部公民館では、合併記念交流事業として「西部そば大学」を開講しました。そば打ち初心者を対象に、そば粉をこね、伸ばし、切るまでの一連のそば打ちを学びます。講師は、豊田地区を拠点に活動している信州中野蕎麦文化普及会の皆さん。同講座は6月30日まで全4回行われますので、関心のある方はお申し込みください。



## ともに歌う楽しさを

5月22日、「なかの21市民音楽講座」がスタートしました。3年目を迎えた本講座に、毎年継続して受講されている方、また、新たに受講された方など、市内外から約100名の皆さんが参加されています。“上手に歌うより楽しく歌う”がこの音楽講座の願い。音楽を通じたまちづくりが広がり続けると共に、今年も新たな歌う喜びと感動が生まれることでしょう。



## 今月の伝言板

### 中央公民館から

## 開催のお知らせ

### ふるさとのホタルを楽しむ会

ホタルの観察とホタルの住む環境に思いを馳せる会です。初夏の夜空に飛び交う、幻想的なホタルに会いに行きませんか。

**日時** 6月25日(土) 午後7時30分  
(雨天の場合は、6月27日に延期)

**集合場所** 中山晋平記念館 駐車場

**観察場所** 篠井川(真引川)沿い(間山区津島)

**説明** 中野ホタルの会の皆さん

**申込み・参加料** 不要

**服装等** 長靴または運動靴、長袖シャツ、長ズボン、懐中電灯(赤色灯または赤いセロハンを付けたもの)、雨具(降雨に備え)

## 作品募集

### 第25回中野市民作品展

例年、中野祇園祭に合わせ開催しております市民作品展の出品作品を募集します。市内にお住まいの方、お勤めの方ならどなたでも出品していただけます。ふるってご応募ください。

**展示期間** 7月16日(土)~18日(月)  
午前9時~午後6時(18日は午後5時まで)

**展示場所** 中央公民館 講堂

**展示部門** 絵画、工芸、書、写真、彫刻、木彫り、陶芸、手芸、きり絵、ちぎり絵、押し絵ほか各種作品

**出品数** 1人3点まで(小作品は超過しても可)

**その他** 作品の搬入・展示及び搬出は、出品者が各自行っていただきます。

<搬入・展示> 7月15日(金) 午後3時~8時

<搬出> 7月18日(月) 午後5時~8時

7月19日(火) 午前中

**申込み** 6月16日(木)から7月6日(水)まで

(次ページへつづく)



## 今月の伝言板

(前ページ「中央公民館から」のつづき)

### 参加者募集

#### 第35回市民登山教室

青年から高齢者の方まで、より多くの皆さんに登山に親しんでもらい、山や自然への理解を深めていただく教室です。初心者の方も是非ご参加ください。なお、本番に備え事前登山も行います。

期 日 8月6日(土)～7日(日)

目的地 会津磐梯山及び猫魔ヶ岳(予定)

指 導 中野山岳会

定 員 45人 参加費 20,000円

申込み 6月17日(金)から7月1日(金)まで

ホームページもご覧ください

<http://www.city.nakano.nagano.jp/kominkan>

お問合せ及び 中野市中央公民館  
申込み先 22-2691 (内)20691

## 北部公民館から

### 受講生募集

#### 子育て生き生きサロン(仮称)

子育て全般について、参加した皆さんといっしょに考え合い、作り上げていく講座です。受講生同士の悩みを話し合ったり、時にはおやつ作りもします。お父さんの参加も大歓迎!

第1回目はオリエンテーションを行います。

期 日 6月28日、7月19日、26日、8月23日、9月6日  
(いずれも火曜日)

時 間 午前10時～11時30分

場 所 北部公民館(託児もございます)

### 開催のお知らせ

#### 北部公民館映画会

昭和36年、平野地区のリンゴ園を舞台に、当時の平野小学校5年生が出演した児童教育映画と、昭和40年代に農民と農村医療に取り組む北信総合病院の医師と看護師の姿を描いた映画を上映します。

期 日 7月5日(火)

時間・題名 午後7時～「農民その生活といのち」  
午後8時～「リンゴ畑の四日間」

場 所 北部公民館 視聴覚室

お問合せ及び 中野市北部公民館  
申込み先 26-0677 (内)28878

## 西部公民館から

### 受講生募集

#### 家庭教育学級「救急法講座」

急な病気やケガに役立つ応急手当の方法、また、特にお子さんの緊急時に対処するための知識と技術が学べます。いざという時のための準備は大切です。

日 時 6月16日(木) 午前10時～午後0時

場 所 西部公民館

講 師 岳南広域消防本部 救急隊員

定 員 30名 受講料 無料

申込み 6月13日まで(定員になり次第しめ切ります)

#### 家庭教育学級 親子パンづくり教室

おうちで手づくりパンを焼いてみませんか? 初めての方でもお子さんといっしょに、アンパン・メロンパン・クリームパンや、いろいろアレンジしたパンが楽しめます。

期 日 6月23日、7月7日、21日(隔週木曜日、全3回)

時 間 午前10時～午後0時

場 所 西部公民館 料理教室

対 象 市内在住の子育て中の方(3回受講可能な方)

定 員 親子10組(託児もございます)

受講料 無料(ただし、材料費として1回700円)

申込み 6月17日まで(定員になり次第しめ切ります)

お問合せ及び 中野市西部公民館  
申込み先 23-1024 (内)26674

## 豊田公民館から

### 開催のお知らせ

#### 豊田地区成人式

社会の一員としての輝かしい門出と、洋々たる前途を市全体でお祝いします。

日 時 8月15日(月) 午前9時30分～11時

日程等の詳細は後日ご案内します

場 所 豊田文化センター ホール

(旧豊田村市民会館)

対 象 豊田地区の新成人

対象となる新成人の皆様には、6月中にご案内をお送りします。ただし、市内に住民登録している方に限ります。

市外に住民登録を移されている方で、式典への出席を希望される方は、豊田公民館へご連絡ください。

お問合せ及び 中野市豊田公民館  
申込み先 38-2922



# 交 差 点

## <中野市男女共同参画計画>

### 「共にいきいき なかのプラン」

すべての市民が、性別にかかわらず  
お互いの生き方を尊重し合い、  
個性豊かに生きることができる

男女共同参画社会の実現をめざします。  
この計画の目標達成に向けて身近なところから実践しましょう。

### “あいとぴあ” 男女共同参画啓発かるた



わかってくれる家族がいるのはうれしいですね。それが夫なら最高ですね。



# 地域に生きる

## 女性たちの思い

ふるさと虹の会会長

小橋 高子

例年になく雪深かった奥信濃で、春を待ちかねて雑木林に入ると、根元にはまだ雪を残しながらも鮮やかな芽吹きがありました。山桜の優しい薄桃色を所々に混ぜて、一年中で一番好きな季節がきました。(原稿は五月初めにいただきました)

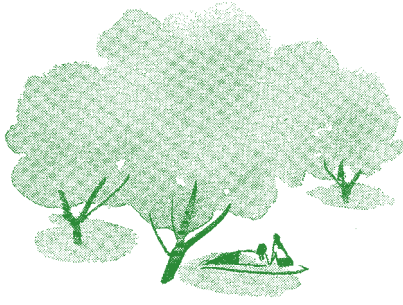

ぬるんだ季節を感じて子ども達が集まり、元気な声が聞こえる日が多くなりました。わが家の周りではいつも子ども

も達かにぎやかに遊び、通りがかりの人が「いいもんだなあ。昔はどこでもこんなだった」と声をかけてくることもあり、いつ頃からだろう、子ども達も減ってきてしまったのは。何で、どうしてと、いろいろなところで疑問に突き当たった地域の女性たちが集まり、話し合うようになりました。

まず女性模擬議会を経験しました。このことが男性の影にすることが美德のように言われ、思い込まされてきた私たちに自信を持たせてくれました。

思いは女性議員の擁立へと燃えあがり、話し合いを重ね、男性にも相談に乗ってもらいました。

村議員選挙は地域、家などのしがらみがあり、女性が自分

の意志をあらわすことは容易ではありませんでした。

しかし、結果は大成功、私たちが押した女性が議員として当選できました。「やればできる」ということを実感できました。

このことをきっかけとして、思いを同じくする仲間が30人ほど集まり「ふるさと虹の会」ができました。

女性議員に、要望を行政に働きかけてもらったり、地域の委員や役員として活躍している仲間へ問題を提起したり、学習会を開催したりしました。

**幅広い年代の仲間が、ひとつのことに取組み、学び、実行し、実現できたときの喜びはひとしおです。**

内容は、学童保育や冬場に事故が起りやすい道路の問題などがありました。人ごとのように思っていたHIV(エイズ)のことなども学ぶことにより身近に感じ、子どもたちへの性教育の大切さを知りました。

女性差別や因習など、女性のために始めた学習で、男性も歴史の中で作られた犠牲者でもあることも学びました。

家庭や職場で思いを声に出すことに勇気を持たなければならなかった時代を生きてきて、今女性の自由と平等が少しずつ認められてきたことを感じます。

中野市との合併という大きな節目を迎え、行政や地域の流れがどのように変わるのかまだはつきり見えてこない今、不安と期待の中に自分たちの活動がそのまま地域の中に根づいたものになればと思っています。



ふるさと虹の会会長  
小橋 高子さん



# 子育て中のご両親に耳寄りな情報

子育てをバックアップする頼もしい制度です！

## 子育て支援センター

「一日中子供と家に籠りきりで、イライラするわ」

「育ち方が他の子と比べ違う気がする」

そんな悩みをお持ちの方

北部子育て支援センター

中央子育て支援センターへ

来てみませんか。

子どもは広いお部屋でお友達と遊び、お母さん同士は子育ての情報交換ができます。

また、保育士・保健師等による育児・保健相談もあります。利用は無料です。

## ファミリー・サポート・センター

保育園への子供の送迎や日・祭日の預かり等を有料で行います。

一時間あたり三歳以上六〇〇円  
三歳未満七〇〇円（食費、交通

費は実費）

おねがい会員

（就学前の子供を預けたい方）

まかせて会員

（自宅で子供を預かれる方）

どちらも登録により利用できます。

## 子育て支援センターとファミリー・サポート・センター

を上手に利用して、子育てにゆとりを、そして楽しく乗り切りましょう。条件等がありますので、

詳細は市役所厚生課児童係へお尋ねください。（☎22）2111、内線293）



## 市長を囲んでふれあいトーク

国の男女共同参画週間（6/23～6/29）に合わせて行います。

### テーマ

「女性の知恵とエネルギーを新中野市に」

**日時** 6月29日（水）午後7時～9時

**場所** 市民会館42号会議室

**対象者** 市内在住、在勤の女性

**申込** 6月22日（水）までに電話等で住所・氏名・託児希望について市役所男女共同参画推進室へお申し込みください。

女性の方ならどなたでも、お気軽にご参加ください。

聞いているだけで、意見を言わなくてもかまいません。

小さいお子さんがおいでの方には、託児の用意をいたしますので、気兼ねなくご参加ください。市長とお話をしたことのない人も大歓迎です！

「なんで女性だけ？」という意見があります。

地域等で開かれる市長と話をする場には、どうしても男性参加者の方が圧倒的に多いのです。

そのため、多くの女性に気軽に参加していただくために女性に限定させて頂きました。



## 男女共同参画計画 策定委員の募集

男女共同参画計画の策定と条例の制定に向けての検討をしてくださる方を募集いたします。

**応募資格** 市内在住で男女共同参画社会づくりに関心があり、2年間の事業実行（会議は昼間）に従事できる方

**募集人員** 2名以内

**任期** 2年間

**募集期限** 6月27日

**応募方法** 申込者の住所・氏名・性別・生年月日・「男女共同参画に思うこと」を400字程度を直接持参するか郵送してください。

## 児童虐待・DV 24時間ホットライン

長野県は、児童虐待及び配偶者間暴力に関する通告・通報及び相談に対し、24時間相談員が電話にて受けつける窓口を開設いたしました。

0263・91・2410

（通報者の氏名を聞くことはいたしません）

## 男女共同参画 推進パワー アップ講座



どなたでも参加できます。

男女や年齢に制限はありません。授業と重ならないければ学生もOK！講座は全部で6回です

託児を用意しますので、小さいお子さんのいる方でも安心して受講できます。

締め切りは7月11日（月）

電話等で市役所男女共同参画推進室へお申し込みください。

### 平成17年度 男女共同参画パワーアップ講座予定表

月日	内容
7月22日(金)	開講式 議会の仕組みと役割 男女共同参画について
8月6日(土)	実技 - アサーティブ 自分の心を大切に表現法
8月27日(土)	埼玉県嵐山町女性教育会館へバスにて研修 「女性学・ジェンダー研究フォーラム」
9月上旬	議会傍聴（市政一般質問）
9月下旬	弁護士による女性のための法律講座 結婚、夫婦、相続、遺言など
10月中旬	市長講話・意見交換 閉講式

## 女性相談窓口から

女性の悩みは「あなたがわがまま」だから「あなたにも悪いところがあるせい」だから「もう少し我慢しなさい」と、あしらわれることが多いようです。

でも、我慢も過ぎると体によくありません。どんどん相談員に話してみてください。

いっしょに解決への道を捜しましょう。

ひとりで悩まないで、まずは電話を!!

○相談日及び相談時間

月・水・金曜日（祝日は除く）

○電話相談

午前9時～午後5時

○面接相談（要予約）

午前9時～午後1時

○相談電話番号は23・4810（シンパizeロ）心配ゼロと覚えてください。

専門の女性相談員が女性の様々な悩みの相談をお受けしております。

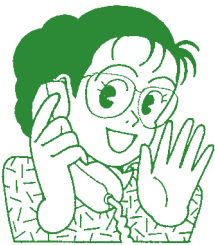

ご意見、ご感想、お問い合わせ、男女共同参画社会について、身近な問題等をお寄せください。 中野市男女共同参画推進室 〒383-8614 中野市三好町1-3-19

電話 0269-22-2111 内線 254 FAX 0269-22-5923 有線 23404

ホームページ <http://www.city.nakano.nagano.jp/>

メール danjo@city.nakano.nagano.jp